盛京特報

丁卯陰歷二月五日
昭和二年三月八日
中日紀元大典休刊

◎本報價目◎
每張現洋五分
每月現大洋八角
▲外埠連郵每月現大洋九角
半年現大洋五圓貳角五分
全年現大洋拾圓
▲告白刊資
一行五號字十五字起碼一日每行現大洋壹圓長期另議

發行人 宮川貫作
編輯人 菊池貞二
印刷人 石原庄太郎
發行所 盛京時報社
盛京時報支社

論說

禁煙感言（傚霜庵）

凡吸煙年在三十歲以下者。一律勒令戒除。其年在三十歲以上者。限三個月戒除。年在四十歲以上者。限四個月戒除。年在五十歲以上者。限五個月戒除。如實因年老或多病未能如期戒除者。得酌量展緩。但至期須另換戒煙證。以便稽考。是係奉天全省禁煙局。日前所發佈之該局禁煙章程第一章禁吸第二條。即就條文意義解釋之。禁煙局確以禁煙爲唯一目的。其戒除期限。最長者爲五個月。（即年在五十歲以上者限五個月戒除。）故自該局成立。照章實施之日起。至五個月之久。禁煙局可以生存。五個月以後。除實因年老或多病未能如期戒除者之極少部分。得酌量展緩外。則該禁煙局。在勢不得不裁撤。然是極淺顯並不通事理者之解釋。因爲暨叫當局之所不取者也。語云。「眼光須澈紙背。」西人亦曰。「須曉行間之意」請令吾代該禁煙局發爲解釋焉！

按該條文眞正意義。大約如下。第二條。凡雖年在三十歲以下者。而不妨吸煙。但其年在三十歲以上者。每三個月須換領一戒煙證一張。年在四十歲以上者。每四個月。年在五十歲以上者。每五個月。遂應換證。此外在年老或多病者。得隨便領證。任意吸煙。然此項解釋。亦覺美中有缺。緣若每三個月換證一次。則每次不過奉大洋二十元。故暨叫當局。定爲三個月。（四個月五個月）以存逾期任意提高證價之自由也。第三章『禁種』項下之第十二條第十三條。亦應一樣解釋。即奉省到處。不妨種煙。但逾第一期限。陸續種煙者●須每畝繳納奉大洋三十元。其後抬高爲四十元。或五十元。均爲官府之自由。換言之。奉天全省無論老幼男女。今後皆可以自由吸煙。而官府有自由搾取之權利。試就該禁煙局收入言。吸煙證二十元。藥店許可證。（甲）六百元。（乙）四百元。種煙每畝三十元等收入。確係『正稅』。此外十倍二十倍三十倍四十倍五十倍不等之罰款。悉係『臨時特別稅』。而緩急操縱之權。操諸官府。則其收入之偉大。可以想見。若將種煙一層。歸諸官府直接辦理。則亦是奉省之一大財源。宜乎熱官者。趨之若鶩。涉爾分局長一席。至有大洋一萬五千元或二萬元之資質價值也。

在前清時代。中央注重東省。尤見周到。蓋以東省不但爲有清發祥之地。且北鄰兩強。在政治上。在經濟上。不得不慎重辦理之故耳。是以若爾派治東之趙爾巽徐世昌錫良。此第一流之政治家。簡係清廉之良吏。三者之政聲治績。皆中於全國者。固非偶然致之也。實如禁煙一事。劉在日俄戰後。南滿附屬地內。秩序未統一。中日不良分子。蟠踞此地。以爲護符者。頗不乏人。如歐許捐贈之『華實公司』者。爲極著名之例。此外大連設有大連彩票局。本爲補助市政之機關。乘一切稅金。辦理連埠馬路。及衛生事業。非普通彩票局之可比。夫此等之事。確係弊害。無可諱言。然本附屬地一隅之事。影響華人方面亦不甚大。就中若大連彩票局。路途隔絕。且購票者。大半爲日人。中國方面所蒙之影響。極爲輕微。詎知彼趙錫兩公。並不因影響微少之故。而寬假之。乃向乘戰捷餘威之日本。嚴重抗議。至再至三。卒不屈撓。竟能使日本悅然撤廢『華實公司』與『大連彩票局』矣。蓋雖可謂爲正義之勝利。亦爲趙錫二公人格感動日本之所致耳。

今東省距趙錫治東時代。二十年於茲。縱令其無進步。萬不可有退步。現禁煙一事。與國內禁煙運動。豈甚遠已國際會議有密切關係乎。當局設立此項禁煙局之苦衷。吾亦非不諒之。本無責備苛酷之意。惟其期限與範圍。愈知小愈妙。所望者。當局須速明瞭範圍。限以一二年。或其某區域。明出於臨時不得已之舉而已。

陳調元投南經過與現在

孟昭月葉開鑫與之聯絡

京訊云。前魯軍之通南。在二月以前卽有此動機。蓋陳自知勢力不敵黨軍。又與孫傳芳早生嫌隙。深恐黨軍一旦入皖。無論勝敗。均不能保持自己地盤。故迭向黨軍輸誠。表示反戈之意。適浙戰緊急。孟昭月亦以勢力孤微。不能取勝。陳乃密派使者。與孟聯絡。一致投南。又以葉開鑫原係湘人。與程潛賀耀組有舊。遂由葉氏密與程賀接洽。彼與陳孟均願率所部聽南軍指揮。只要南軍以相當名義。程賀聞之色喜。乃申報於蔣介石。蔣遂委葉開鑫陳調元孟昭月爲軍長。因此孟昭月在浙不戰而退。預備將所部移駐徽州。與陳葉聯成一氣。而杭州以是不守。迨至日前。陳遂將各處之皖軍。陸續在前線撤退。稱稱由葉開鑫節制。一面製靑天白日旗百餘方分發各師旅長。準備於黨軍薄城時懸掛。幸天奪其魄。此事早爲直魯聯軍偵悉。對蚌之禍。瑞旅被許琨以敏捷之手段。將其全部解散。孟昭月之第八師亦因圖謀截斷魯軍後路。被魯軍繳械。致未釀成大變。現聞陳調元知大勢已去。張宗昌難鳴。決定將所部退駐桐城一帶。並發出通電。聲明反對共產。不反對三民主義。以留可進可退之餘地。但黨軍以陳氏反復無常。不願與之爲伍。而魯軍已着着南進。直壓皖北。褚玉璞亦將馳往皖垣。督飭進剿。張效坤又令孫軍一部向桐城截擊。如此兩面夾攻。則陳調元之末日。當爲期不遠矣。

中牟砲戰益烈

京訊云。入豫奉軍急攻中牟。限期會師鄭州。昨日所聞前方軍事。似頗趨於砲戰。豫軍界消息。中牟附近奉軍武漢卿旅。因趙恩臻部開抵韓莊後。一日復由陽橋鎮親率機槍連及迫擊砲隊。與孟兆所部聯合進攻。郝汝廉旅。亦由東張加入前線。至昨日（二日）途中莊奉軍前線已展至京水鎭附近中牟。東北兩地戰事。亦先後繼起。板橋中牟間。雙方均以迫擊砲衛鋒。魯軍鐵甲車隊。二日上午。已開赴前方助戰。並聞奉張以豫中戰事。砲兵在戰事上最關重要。特調鄒作華所部砲兵。急向京漢線輸送。鄒氏奉令後。已馳赴石家莊。頒發緊急命令。各砲兵卽日動員南下。又一訪員報告云。奉軍進抵中牟附近後。前鋒現距中牟僅二十餘里。左右翼已沿隴海線向鄭州進展。新鄭劉在南河一帶布防。雙方先鋒。僅距十五華里。接觸在卽。聞奉軍擬以砲兵居先鋒。並派飛機助戰。左右翼以機關槍隊担任衛鋒。布置已經完備。俟于珍抵開封後。卽開始進攻云。另據某通信社消息云。前昨兩日。由中牟孟津兩路渡河者。計中牟方面。第十七軍迫擊砲二營。步隊四千。機槍等隊一營。該路軍事較緊。日內恐有戰事。魯軍方面係殷段部。馬砲各隊亦由東界縣一帶。調到五千餘人。連日由開封開赴中牟者。已有一萬三四千人以上。聞該縣迤西之白沙。已有新軍四千人在古城。（距鄭州三十里）挖好戰壕。榮澤縣聞已有奉軍自黃河口渡河。到榮澤境者人數只有一二千人。榮澤車站對岸之奉軍。皆在北岸防守云。

奉系仍準備南北妥協

對蔣介石演說表示同情

安國軍亦將發表宣言

京訊云。據安國軍方面消息。謂安國軍幹部間。對昨日報載蔣介石在南昌演說中力主取消聯俄會議。并攻擊共產黨派各點。頗抱一種感想。據其觀察。以爲此不啻在提倡南北和平上。徵露一線光明。蓋蔣氏在公開演說中。既作此種宣言。由北方觀察其內容。實証明蘇俄關係。反映果於革命內部。而必發生現局之內訌。從而知凡謀中國國民之眞正幸福與爲建設強固之國家計者。最要於杜絕外國陰謀。且其利少而害大也。在安國軍意旨。殊不欲久作鬩牆之爭。致傷國家元氣。且爲備蔣氏能與其共產黨勢力絕緣。亦固不惜實行合作。以達數年來建國上之理想。精維南北和平。故認蔣氏此種演說。可視爲將來雙方有合作可能性之導子。而安國軍方面。亦擬於日內楊宇霆來京之後。發表某種宣言。豫定內容略爲『安國軍對於各方面。能驅逐外國陰謀家之爪牙者。無論其爲何人。當準備與之合作提攜。以期實現建國理想』云云。蓋安國軍幹部。對於將來南北妥協之實現。從來不斷的準備其達到安全保障之境地云云。

無人注意之河南大水災

京訊云。豫省去年秋後大雨。本爲數十年罕見之事。東路如陳留。尉氏。杞縣扶溝。項城。沈邱。鄢城。臨頴。西華。商水。郾陵。許昌。南路。如正陽。新蔡。上蔡。汝南。唐河。確山。遂平。舞陽。葉縣。襄城。桐柏。魯山。鎮平。◆縣。方城數十縣地方均與成災。至今水尙未退盡。其所有被災各縣。雖未至邑屋盡成澤國。而災區周圍已遠縮數百餘里。人民因此而頓萌流離者。不下數十萬戶。誠浩劫也。現有西華。沈邱。商水。襄城。舞陽。各縣知事聯銜會呈省長。略謂各縣去年秋間成災。早經呈報請勘在案。當時各縣紳民之意。以爲災期至八九月間。必可退完。二麥可以望種。雖失去秋稼之糧。尙可望明歲之麥。及至八月又落雨兩次。十二月一月二月。又落雪七八次之多。又爲歷來所無。其與各河甚近者。不但水勢未退。且較初秋時被災地方。面積更大。尋經詣勘請賑各在案。十一月中雖撥賑三四十萬之多。雖已各地施荒。奈年凶歲歉。無處乞討。旋又次第回家。目覩此一片汪洋。其殉災而死者。不知有若干人。言之可憫。當嚴寒之時。各知事極力籌措。各項天良。各處施賑。日下已屆仲春。天氣漸暖。其有災之地。至今尙水積如河。一望無際。如不速爲疏濬。則不但永遠無耕種之日。而此數十萬災民。亦必挺而走險。（中略）擬懇省長速發巨款派員到縣。會同疏濬。以工代賑。各濬各河。即使尅日動工。而種秋時期否趕上。尙不可必等語。刻聞陳省長已將此事令知四道尹。會同賑務處速爲籌畫具報。據西華代表言就西華一縣計之。如辦工賑。卽非十萬元不可。是則以全區核計。其需款之巨。槪可想見。不知在今日兵荒困窮之河南。是否能顧及此事耶。嗚呼彼數十萬沉溺無告之災民。其前途誠令人不堪設想矣。

趙倜抵開封

開封。河南宣撫使趙倜。本日由徐州安抵此間。彼于到車站時。曾受數千河南士紳之歡迎。

新詩

◇離懷（湘君）

秋夜靜、
寒聲碎、
紛紛楓葉樓前墜、
張鴈在處戾、
我心腸斷！
△
夜深不能寐、
今夕有酒也難醉、
小樓空、
人去也！
△
祇賸一縷悲哀、
搖拽我心懷！
物也悵悵！
人也悵悵！
問君何日歸來？
△
府東街前、
瘦西湖畔、
許否徘徊？
如今你匆匆歸去、
怎能不令我悵懷！
△
樹影婆娑、
花影惺忪、
問此景此情、
君還記得否？

廣告

青島上海行（航路讓渡）
▲榊丸 三月九日
▲大連丸 三月十五日
▲西京丸 三月十二日

天津行
▲長平丸 三月九日
▲天潮丸 三月十一日

龍口行（往復旅順不寄港）
▲嘉平丸 三月十日

香港行
▲英順丸 三月十五日

大連汽船株式會社 電話（代表番號）四一八五番
丸二商會 電話四五八八 四二六四番

緊要啓事
查四胞弟馮仁熙字和前於民國十二年六月間因其不務正業屢戒不悛曾經家父分別呈請遼陽地方審判廳暨縣公署宣告廢嫡治產各在案近復任性妄爲比前更甚現已將其逐出另居度日誠恐各處親友不察仍與川換銀錢辦理財產等項事務特奉父命再登報聲明所有仁熙在外經辦各事例應無效本堂槪不負責幸乞鑒諒
遼陽西是河馮齊盛堂經理馮普熙啓

匯票廢作
周德清從公主嶺官銀分號匯往西安縣官銀分號字三十五號奉大洋二千五百元匯票一張因公主嶺郵差將信及匯票丟失除在公主嶺西安各官銀分號聲明及找保將款取出外此匯票無論落於中外人手槪作廢紙
西安縣周德清啓

天津商部註冊
馮氏斷癮之救苦金丹
▲直隸省長面諭嘉獎▲太原督處出示保護▲山西省署核准備案▲天津督署化驗註冊▲漢口督處核准立案▲津埠官紳允予提倡
此丹專戒嗎啡針毒鴉片烟癮無論新吸舊癮服藥一丸（分用法）均能斷癮除根不爲痛苦毫無且飲食照增精神煥發
郵票一百十二分
天津西馬路宜讓坊前八十號峻芝堂馮家藥店謹啓

聲明地基執照丟失作廢
啓者鄙人前在東省鐵路海林站附近有街基二號座落西二道街第一百六十七號一百六十八號二段現將俄人執據遺失業經呈請地畝總局另發新照日後此照無論落於中外人等槪作無效恐未週知特此登報聲明
韓子鈞啓

緊要聲明
敝人於民國十五年舊曆十二月初一日由奉匯至錦縣官銀號奉大洋五百元匯票係〇〇六一九號在信內不知因何丟失業在錦縣官銀號掛號無論中外人等拾此匯票槪作無效恐未週知特此登報聲明
鉉人寧德潤啓

遺啓者
敝人置有斜道本南未字七十四號內鋪作著字地三丟失除已報公署並公合地局立案外特此登報聲明日後無論落於何人手槪作無效爲此聲明
通遼縣喜伯營子吳志久啓

電報掛號二四五〇
中國電話二〇六號
日本電話一七九〇番
THE CHEE HSIN CEMENT COMPANY LIMITED

啓新 唐山馬牌洋灰
屢經泰西先進各國專門化驗所化驗及格，發給證書，並經全國各鐵路，各船塢碼頭，各礦廠，等重要工程，以及津滬各國工部局，購用有年，無不交口稱讚，足見本公司洋灰，成色優美無匹，本公司並造各種花磚，大小鋪溝地磚，各種房頂瓦，脊瓦，洋灰管，電桿等等，貨品繁多，不及備載，如蒙賜顧，請到本所，或各埠分銷處，接洽無任歡迎，
奉天小西關大什字街北路東 啓新洋灰股份有限公司營東部總批發所

有曦洋行廣告
鐘表爲必需要品尤宜人置一只爲計時刻定子午之用非徒爲飾觀陳設計也惟校對不準則走時有快慢之失製造不精則內部有易懷之弊敝行專售瑞士本廠自製各種坐掛鐘五音鐘呵咕鐘小台表及新式白金手表打簧表金銀鋼鎳手懷表等等機器堅固永不停擺定價克己零整批發
地址奉天城內鼓樓北

新春補血
吾人在冬天。大抵皮膚枯槁。面色憔悴。迨至立春後。陽回律轉。始漸變活潑。間亦有氣血虧耗。雖遇春風吹拂。面色依然不轉紅潤者。急宜進以王道之補品。庶可反虛爲實。消弭後患。猶如草木逢春。雖然都有向榮之象。而根株剝蝕者。必於立春。前後培以適宜之肥料。始克有抽條發芽之望。人體亦然

百齡機
乃是內務部褒獎。農商部化驗給狀證明之補血良藥。不苦不膩。能消能補。功能健脾開胃。滋陰補陽。旺血利氣。凡患一切氣虛血虧症之男女。因而面黃肌瘦。生育難期者。速於立春後購服百齡機。可收氣血兩旺與廣嗣延齡之良果。
百齡機價目
大瓶大洋二元
小瓶大洋一元
東三省總發行所 奉天大西邊門外 九福公司
哈爾濱分銷處 泰華西藥房商行 長春中西藥房 各埠藥房均有出售

新到大宗 頭等灰斜紋呢 頭等黃平細呢 材料
本行專做文武官大禮服軍服洋服等各種式樣無不全備工精料實早蒙各界所贊許今爲京津一帶官軍雲集之處時常派出張員前往恐有不知者特此登報聲明倘蒙 賜顧即請賞函示明以便令敝出張員前往接洽無任歡迎
奉天大東門裡 怡信洋行啓 電話中日一二二一番

米國新式農業用諸機械
牽引用トラクター
連結機械類
舘 藤田洋行
奉天浪速通

幹線
由營口到長春開原
由奉天到四平街
向營口行
[illegible]

中外要電

蚌埠烽火 (五日發 上海專電)

反附南軍之陳調元軍與徐泉源所部山東軍竟在蚌埠開始激戰

南軍集中長興方面 (六日發 上海專電)

吳江方面南軍現已退據平望嚴向長興方面集中全力對于松江方面則取守勢以楓涇爲第一防綫以嘉興爲第二防綫

畢庶澄曖昧 (五日發 北京專電)

魯軍第八軍長畢庶澄最近漸呈反安國軍之態度曾同杭州南軍當局以上海地盤爲條件提議脫離魯軍參加南軍南軍則主張無條件的合作是時在秘密協商中安國軍側不禁爲之狼狽

蕪湖附近戰機迫切 (五日發 上海專電)

南軍一部隊三日已由太平進至南陵魯軍前敵則進佔蕪湖下游之當塗縣蕪湖開戰即在日內

蠻軍到處見憎於民 (六日發 上海專電)

據南京消息南京蕪湖一帶所出動魯軍約計十萬餘人皆是所謂蠻軍宜乎民心均表示同情於南軍願其戰勝佔領蘇皖

奉軍對豫形勢悲觀 張學良已急往前敵 (六日發 北京專電)

奉軍謀豫計劃多失所期吳佩孚靳雲鶚米振標田維勤等均已公然抗奉閻錫山商震亦將袒豫反奉形勢最爲奉軍所悲觀張學良于昨晚急往前敵

中央執行委員會訊 (六日發 上海專電)

據漢口電云豫定三月一日開會之國民黨中央執行委員會現因種種原因暫緩召集改定四月中旬開會發其提案如下(一)統一指導機關(二)統一外交政策(三)統一財政方針(四)促汪兆銘回任

美議院通過增艦案 (四日發 華盛頓來電)

上議院現已採用下議院通過之計畫建造巡洋艦兩艘增加砲數並完成船塢中之船隻聞顧理治總統現已簽名於關於海軍經費之法條突此種計畫之施行須四千萬元之借款可造巡洋艦三隻云

陳調元出走說

(南京六日專電)據魯軍側消息云陳調元已于五日出走逃滬

南軍炸毀鐵橋

(上海六日專電)松江西方九英里之鐵橋已被南軍炸毀

吳光新任軍長

(上海六日專電)吳光新就任直魯聯軍第十四軍長

畢庶澄赴松江

(上海六日專電)畢庶澄于昨晚由蘇州回滬旋即前往松江方面

王部皖軍移駐

(上海五日專電)王普軍現還蕪湖西方三里之涵點

九江協定調印

(上海五日專電)九江事件中英協定已于二日調印旋于四日發表內容

命令

(國務院攝行)(三月四日)

▲陸軍總長張景惠呈科長蔡鍾珂因病懇請辭職應照准此令▲陸軍總長張景惠呈請任命張景弼爲科長應照准此令▲內務總長胡惟德呈請任命林鵬翔楊殷藻吳國藩爲秘書應照准此令

梁燕蓀之建國方策 (五日發 北京專電)

梁士詒之建國方策昨經專門委員會可決通過俟張作霖批准後正式發表其內容大致如下

第一條 立國方針以國權國粹民本爲重建設統一獨立之民主國一切制度以此爲基礎

第二條 發揮民治精神摒除軍閥及其他一切黨派的專政均反對之

第三條 極力保存中國文化及先哲道德的精神

第四條 注重國民教育訓練實用的及專門的人材俾有益於社會

第五條 尊重民論恢復國權以合法手續改訂不平等條約並圖國際經濟提攜

第六條 扶植地方自治鞏固統一基礎

第七條 獎勵社會經濟政策極力實行勞資協調改善勞働者之生活待遇促進其生產能力

第八條 開拓邊境移民屯兵啟富源豐民生

第九條 肅正綱紀革新內政

時事要錄

奉系將領警告吳佩孚電 請勿袒靳雲鶚以妨合作 張景惠等三人之江電

京訊云。陸軍總長張景惠。吉林督辦張作相。黑龍江督辦吳俊陞。前日聯合致鄭州吳佩孚一電。首述吳方從前之不反攻。爲合而不作外。中段則斥靳雲鶚阻止奉軍南下爲不當。請勿袒護。俾奉軍早日入豫。對南反攻。末則謂如吳有辦法奉方仍當贊助。該電原文如左。

鄭州吳玉帥勛鑒。錯密沃電敬悉。兩帥與我公合作精神。始終貫徹。原爲出於誠意。上年之所以遲遲不入豫者。以我公迭有反攻計畫。不便躁衞前進。致生誤會。洒遲之又久。反攻希望。完全斷絕。合而不作。對赤之惝何在。合作之精神又何在。靳雲鶚等近竟率隊北上。以阻義師。更不惜引狼入室。使赤敵深入豫南。對於全國之公敵。則怯於反攻。對於同志之友軍。則勇於抗拒。其意何居。不言而喻。且今日之反攻武漢。猶昔日之同攻南口。當時同在綏輔一帶。相距不過數里。並無衝突之點。迭次通電。均經表明。對於友軍。茍期同心協力。一致討赤。扶助之不暇。決無仇視之理。綏遠前轍。事實昭昭。又何必互相猜嫉。況兵貴神速。數十萬大兵皆軌路而勿由。反令徒步前往。其緩急利鈍爲何如。我公素明韜略。當能洞悉。倘昧於此理。而强奉軍以所難。尋處對於合作精神。似已不能貫徹。非一方之責任也。但我公素持信義。決不至此。第恐環境包圍。不能自由斷制。兩帥及同人亦所深諒。惟決不能任甘心向赤之徒。久踞要地。爲赤逆作屏蔽也。如公果有切當具備挽救辦法。自問亦深願受教。特電奉復。尚希賜示。張景惠吳俊陞張作相江印。

皖省將領四分五裂

蕪湖電。陳調元第六師之二團。自蚌埠背浦口。乘輪船江裕。向安慶集中之途中。陳之參謀長(孫派)孟昆魁。憤慨陳態度之曖昧。勸陳軍長馮默瑞歸服魯軍。遇不聽。孟乃假張宗昌之兵力。二月解除該二團武裝。又王普將陳之運送船扣留。假爲運本人軍隊之用。由此觀之皖將領態度頗不一致。而內部自呈四分五裂之象。王陳等軍隊有解體之傾向。魯軍看明此點。遂開入安徽之當塗縣將第六師之一團解除武裝。該地方一帶然魯革兩軍之間發生戰爭。而呈大混亂之象。

國民政府暗鬥漸激烈 共產非共產派之反目

京訊云。頃者各方曾以莫大興味所注視之漢口國民政府共產與非共產兩派之暗鬥。刻已成爲表面之事實矣。

茲據某方面所接消息云。在共產派方面。以無論如何亦必須推倒蔣介石。刻已與唐生智劉佐龍等軍閥結合。而作種種準備。蓋共產派自始即料及有今日之事。故與留粵之李濟琛力事連絡。屢爲密謀蔣介石後方之行動。及蔣之態度漸次露骨。遂異口同音謂。蔣介石乃利用國民黨與共產派。以謀擴張自己之勢力。從而吾儕此際應自覺。不可再受蔣之利用等語。

然在蔣介石最近反共產的色彩。已甚鮮明。確信與共產派終難提携。且具有必須壓倒之決心。試觀彼迭次演說及所發表之文字。亦大可明瞭矣。蔣介石本此態度。今後將採如何手段以推倒共產派。則尚在不明。但彼既掌握軍權。當然可施行苦迭達。以達其目的。

至在漢之共產派。亦具有相當勢力。惟無中心的人。且在準共產主義者。能具爲其主義生死與共之强固決心者。似不多睹。是以自現狀觀之。終非蔣介石之敵。然最近據廣東電報稱。第三國際之英德法委員及譚平山楊匏安等一行。已于一日自粵首途赴漢。至該一行到漢後。形勢將如何變轉。尚難預卜。

再據某消息家所談。南京鮑羅廷夫人之被捕等。皆係蔣爲壓倒共產派所施之反間苦肉之計。或謂蔣介石之所以如此者。蓋欲壓倒共產派乘機以與北方軍閥而謀妥協非耶。總之蔣介石之希望與北方軍閥妥協。而一方又計畫徹底以壓倒共產派之秘策。似係事實云。

閩省政局近訊

福州訊云。福建省政府。係以臨時政治會議。及政治財務司法三委員會組成。本來政治會議。有指揮三委員會之權。三委員會則爲並立機關。乃以職權劃分不清。及缺乏合作精神之故。對於用人行政。每致衝突。釀成糾紛。如福州市政廳長政治會議本議決委任林壽昌。而政務委員會又明令委任丁超五。如防務捐(即賭捐)政務委員會。已布告實行取銷。而財務委員會又通令繼續徵收等等。發生笑話不鮮。現始經政治會議議決。嗣後用人部分。凡荐任職由政務委員會委任。簡任職由政治會議委任。或由政務委員會議提出。呈請政治會議核准。行政部分。專屬某委員會管理者。由該委員自行解決。其關涉兩委員會者。則須開聯席會議。共同解決。惟政務委員會與司法委員會。近仍積不相能。因政委員會司法由省政府管理一案。自認政委員係省政府。大委法官。各屬地方廳根據去年國民黨中央執行委員與各省區黨部。代表聯席會議議決。省察檢廳長。先後委任殆盡。致法委會無事可辦。憤不能平。迭次提出抗議。均無效果。前天又用司法聯合會名義。發布傳單。指斥政委員會舉措謬戾。謂省政府係聯合民政財政軍政司法各機關而言。因省政府須有指揮全省全部政治能力。方能完成省政任務。今政委員會乃與已成之財委會。法委會。將成之軍委會並立。各担任省政府一部分職務。倘政委會一旦。即可謂爲係省政府之全體。胸置其他委員會於何地。若其他委員會。亦自謂係省政府之全體。則一省同時竟發現四個省政府。尚成何現象。今政委會以管理民政一部之機關。竟干涉司法用人。豈不大違司法獨立議決案。更何必於政會之外。另設法委會乎云云。未知當局者將何以善其後也。

杜錫珪辭職

京訊云。某方面消息。海軍總長杜錫珪。因此次上海建威建康兩軍艦在高昌廟發砲二十餘響。轟擊製造局。彼爲直屬長官。對於此事極爲抱歉。特於前日(二日)上呈國務院。引咎辭職。呈文內容。首述本人才絀。不能馭衆。致有發砲不幸事件發生。本人既爲直接長官。自應引咎辭職。並請明令處分。以彰中央威信。最後則謂本人即日去津。請以次長謝葆璋代理部務。該項呈文係前日下午三時送至國務院。秘書長許寶蘅立將該呈文資送鐵獅子胡同交顧維鈞。顧當時即與電話與杜錫珪談話。請勿如此堅決求去。務盼共同撐支危局。並希仍出席昨日(三日)之閣議。杜當時未加可否。僅含糊置答。至晚七時。杜謁海次謝葆璋至寓面談。聲明本人已上呈辭職。並力保謝代理部務。務請勉爲其難。爲本人幫忙。謝當時力辭。及晚八時十分。杜遂乘京津快車赴津。顧維鈞昨日已將杜之辭呈提出閣議。同案報告。議決挽留(見另條)聞杜赴津。係在私寓暫住休息。不能南下。今(四日)明(五日)顧擬派人赴津切實挽勸。務使杜回京照舊視事。唯聞杜態度異常堅決。此行決不再來矣。

奉天軍對豫作戰方略

▲左翼 開封電。此間形勢十分安靜。奉天軍隊業已向西開拔。前往中牟縣。該處靳雲鶚軍隊。與奉軍對立。眞實之戰事。尚未發現云。

又據軍界消息。奉方計畫。顧側重於東路。現由南封運赴前方之軍隊已達二萬人。部汝康武漢卿等部。業進抵中牟附近 俟大隊向前繼進後。即將進攻鄭州云。

▲中路 于珍有一冬電到京。報告已抵新鄉其文如左(銜畧)職部於冬日午後八時抵新鄉。軍部設在車站。豫路鐵沿途并無異狀。謹電眞聞。于珍叩冬(二日)

又聞靳雲鶚此次毅然敢與奉魯軍作戰者。全欲藉豫省紅槍會之勢力。紅槍會近日受靳之委任已達二萬之衆。此項紅槍會。現均集合於黃河北岸。準備武力阻止奉軍渡河。曾於三日晚六時許。紅槍會乘昏黑之際擊鼓鳴鑼而進。與奉軍戰於亢郟之東十里。紅槍會以黃河堤爲屏障堅持至數小時。結果紅槍會死傷六百餘人。餘均潰散。聞該股紅槍會之會首。爲樊鍾秀之盟弟綽號飛天龍極爲悍黠云。

▲右翼 據順承王府消息。援豫奉軍。截至江晚止。右翼大隊已由嵩津渡河。分兵兩路前進。一越鐵路南下直趨偃師。一沿鐵路東向而趨鞏縣。豫軍刻正以重兵分駐虎牢關。軒轅關。意圖憑險固守豫西方面云。

▲航空 張學良以京漢路戰機迫切特命飛鷹隊隊長曾學澤。統率所部出發衞輝。襄助作戰。聞曾隊長已於三日午後四時十分共率所部飛機三十餘架。駕駛員三四十名。並衞隊一連。由清河車站出發轉車京漢路直往衞輝云。

▲後備 某方面消息。吉黑兩省共擬派兵六萬入關。第一步吉林省出動三個編製之混成旅二旅。黑龍江擬籌出一個混成旅。合計約一萬五千人。此外本期卒業之軍事教導隊學員有一千二百名。即擬就此項學員編製三旅。以當京師守備之任。并有起用穆春爲師長之說。第一批出發後。第二批即陸續出動云。

王樹常赴寧之要務

京訊云。某方面消息。安國軍總司令張作霖嗣以蘇省軍事重大。亟須早謀解決。特親自口授秘書擬具蘇戰方略數項。內容擘劃極爲詳盡。最重要之點。(一)須先將滬寧根據地鞏固週全。然後出奇兵沿滬寧路前進。相機前攻。(二)令入皖各軍。即日大舉對黨軍進攻。以減少其入鮮實力。(三)與入豫直魯聯軍聯絡呼應。俾必要時能以策應靈敏。此外關於軍隊內部之整頓。及補充與防地之分配等等。皆有所指示。特派陸軍次長王樹常。將該方略書。資往南京。當面交張宗昌會同孫傳芳。按照指示要點辦理。王樹常奉令去後。已於前日下午八時返京。下車後。即赴順承王府報告。聞王樹常攜有張宗昌孫傳芳上張作霖氏之要函。亦係報告前方軍事情形者。時並謁見張學良。傳達張宗昌問候之意云。

南軍實力之最近調查 各省合計約有二十餘萬人 實際參戰者僅十五六萬人

京訊云。南方黨軍自戰敗吳孫兩部聯軍以來。外間不察。以爲黨軍兵力之厚。必能駕乎其他軍隊之上。實則係吳兩部之敗。大半由於內部之不能一致。茲據本社最近調查之結果。黨軍現有兵力。不過二十餘萬人之譜。其中除川省各軍態度灰色。未能完全視爲黨軍而外。尚有留粵軍隊一萬餘人。故近來加入戰線之黨軍。合計不過十五六萬人而已。茲將黨軍首領與各軍長官。以及各軍兵數與駐紮地點。分誌如左。

(一)重要首領

中國國民黨中央執行委員會委員長張人傑。(靜江)國民革命政府政治委員會委員長譚延闓。(組菴)顧問鮑羅廷。(俄人)軍事委員會委員長蔣中正。(介石)顧問嘉倫。(俄人)國民革命軍總司令蔣中正。

(二)直轄部隊

第一師師長薛岳。兵力約二千餘人。第二師師長劉峙。兵力約四千人。(均由江西入浙)第二十師師長錢大鈞。兵力五千人。(現在廣州)補充第一師師長嚴重。(現在江西)其餘補充第二師。尚留廣東黃埔。獨立第一師師長夏斗寅。兵力四五千人。(在湖北)獨立第二師師長賀耀祖。(在江西)獨立第三師師長賀龍。(在湖南)獨立第四師師長張貞。兵力三千餘人。(在福建)

第一軍軍長何應欽。(在福建)副軍長王柏齡。(不知下落)第三師師長譚曙卿。兵力約四五千人。(在福建)第十四師師長馮軼裴。兵力四五千人。原屬第五軍現由何應欽指揮在福建。

第二軍軍長譚延闓。(在南昌)副軍長魯滌平。(由江西入浙)教導師長陳嘉佑。(現由南雄入江西)第四師師長張輝瓚。第五師師長譚道源。第六師師長戴岳。(均由江西入浙合計兵力二萬餘人)

第三軍軍長朱培德。第七師師長王均。第八師師長朱培德。副師長朱世貴。第九師師長朱培德。副師長李明揚。(現均在江西)兵力約八千人。

第四軍軍長李濟琛。(在廣州)副軍長陳可鈺。新委張發奎(在湖北)第十師師長陳銘樞。新升十一軍軍長。(在湖北)第十一師師長陳濟棠。兵力四五千人。(留廣東)第十二師師長張發奎。兵力四五千人。第十三師師長徐景棠。兵力四五千人。(留廣東)

第五軍軍長李福林。(留粵)第十五師師長練乘章。(入江西)第十六師師長李棻。(留粵)共八千人。

第六軍軍長程潛。第十七師師長鄧彥華。兵力二千餘人。第十八師師長胡謙。兵力四千人。(留廣東)第十九師師長楊源浚。兵力三千人。(入江西)

以上六軍係三三制。每軍三師。每師三團。每團三營。平時由廣東籌給養。

第七軍軍長李宗仁。(在江西)副軍長黃紹雄。(在廣西)第一路指揮夏威。第一旅旅長夏威。第二旅旅長李明瑞。第三旅旅長伍廷颺。第二路指揮胡宗鐸。第七旅旅長胡宗鐸。第八旅旅長鍾祖培。以上五旅。兵力共約萬餘人。分布湖北江西。共餘第四第五第六第九第十五旅留桂歸黃紹雄指揮。

第一師師長葉琪。第二師長何健。第三師長李品仙。第四師長劉興。教導師師長周斕。另有補充團第一二三四五六共六團。以上兵力。共約五萬餘人。分布兩湖。

第九軍軍長王天培。第十軍軍長彭漢章。第十一軍軍長陳銘樞。兵力約六七千人。第十四軍軍長賴世璜。兵力約七八千人。在贛閩邊。第十五軍軍長劉佐龍。兵力約一萬六七千人。在鄂。第十六軍軍長范石生。兵力四五千人。在桂。副軍長李生春。第一師師長曹萬順。兵力共約萬人。均在福建。第二師師長杜起雲。第三師師長李生春。第十八軍軍長夏超。第十九軍軍長陳儀。所部由石鐸代。第廿軍軍長楊森。第廿一軍長劉湘。二十二軍長賴心輝。二十三軍長劉成勳。二十四軍長鄧錫侯。二十五軍長周西成。第二十六軍長周鳳岐。第三十一軍長伯文尉。

(三)留粵黨軍

(甲)第二十四師及第十五師。司令官錢大鈞。兵力四千五百人。分駐廣州市石井兵工廠。石龍。順德。香山。佛山。虎門。三水。(第二十師師長錢大鈞屬蔣中正直轄。第十五師師長李翠屬第五師李福林所轄。主力部隊現駐廣州市。石龍等處。各派少數分防。)

(乙)第十八師。司令官胡謙。兵力三千人。分駐惠州城。淡水。平山。河源。海豐。(第十八師師長胡謙屬第六軍程潛所轄。主力部隊分駐惠州府縣兩城及平山。其他各處祇派少數部隊分防。)

(丙)第三師第十四師各一團警衛團一團。司令官何輯五代。兵力四千人。分駐潮州城。汕頭。梅縣。大浦。興寧。(警備司令原屬第一軍軍長何應欽。現出發福建以留守主任何輯五代之。第三師師長譚曙卿原屬第一軍。第十四師師長馮軼裴屬第五軍。均各率兩團隨何入閩。警衞團爲何直轄。)

(丁)教導師及第十六師。司令官陳嘉佑。兵力千五百人。分駐韶關。南雄。樂昌。粵漢路北段。(原任教導師師長陳嘉佑屬黨軍譚延闓所轄。現該師已奉令入贛。調李福林所轄第十六師師長陳炳章之一部回防韶關等處。故現有兵力在省千五百人。)

(戊)第十三師(缺兩營)司令官徐景棠。兵力三千五百人。分駐江門肇慶。羅定。新會。台山。(第十三師師長徐景棠屬第四軍李濟琛所轄。主力部隊分駐江門肇慶。其他各處各派少數分防。思開新台四縣。原屬廣州府屬。因地勢關係。劃入西江一區管轄。)

(己)第十三師之兩營。司令官陳章甫。兵力一千人。分駐陽江。陽春。(第十三師師長粲 第三十九團團長陳章甫。兵力分駐陽江陽春。)

(庚)第十一師。司令官陳濟棠。兵力四千五百人。分駐北海。合浦。遂溪茂名水東安鋪等處。(第十一師師長陳濟棠屬第四軍李濟琛所轄。主力分駐合浦安鋪梅菉等處。至瓊崖全島。僅派出黃團兩營駐守。)

孤城落日之吳佩孚 已有赴洛陽說

京訊云。吳子玉現在已被靳雲鶚包圍。刻聞吳子玉近因感受靳雲鶚之脅制。種種困難。已經抑鬱成疾。日下正在鄭州休養中。並請有中西醫士多人前往診視。總部事務。現完全由張其鍠蔣雁行等代拆代行。張其鍠已受靳之委任爲總參謀長。並均爲張氏手筆。又一方面消息云。張治公劉鎭華二人。近有聯銜電報促吳赴洛。令吳離開職守避禍。刻下吳氏準備一俟病愈後。即行起程云。又云某方接鄭州消息。吳佩孚近決定離開鄭州。前赴洛陽。俟抵洛陽後。即將通電下野。刻已派張其鍠先行赴洛。佈置一切。惟其現在靳雲鶚勢力之下。吳氏能否安然成行。頗難預測云。

昨日京內某軍事機關。接到鄭州來電云。吳佩孚因進退維谷。號令不行之故。再居鄭州已有種種不便。已於上月廿七日。偕其幕僚及千餘衞兵。已離開鄭州。移往洛陽暫行駐節云。

于珍嚴防與紅槍會衝突

京訊云。于珍奉命援豫。爲保持所部紀律。並防備與紅槍會衝突起見。曾頒布軍人應行注意事項九條。內容如下。

查紅槍會原來之性質。乃人民自衞之團體。與東省之聯莊會保甲等無異。並非反對軍隊者。其屢次騷事之起因。故難免有不良分子從中鼓惑。及受貪官汚吏之勒索。與不肖軍人之騷擾。使民情不自禁有以促成之也。茲爲預防與該會衝突。特規定應行注意事項如下。各須遵照施行。

(一)本軍各部隊。在各駐地。官兵與民間接洽。須格外和平。不得稍涉粗暴。

(二)各帶兵長官。須與地方紳商妥爲聯絡。尤須嚴禁所部。任意妄事騷擾。倘部下與人民偶有衝突。爲長官者應平心靜氣。考其眞相。切勿聽部下一面之詞。致生誤會。

(三)各部隊舍營處所。須儘公共處所估用。至不得已。方可借用商民房間。但必須由部隊主管與地方首要人接洽明白。支配妥當。切勿與婦孺同院雜居。

(四)各部隊舍營處所。須按各部隊最高級長官指定者。舍營不得另佔民宅。

(五)各部隊須在駐地附近各村派遣偵探。偵察會匪之蹤跡。及官兵有無不法行爲。

(六)各部隊必須物品器具。及關食物。軍隊行動。不能自行攜帶者。須由最高級長官派委員。與當地支應局借用。或備價委託代購。不得任意派遣士兵。在駐地附近各村。强取强買。或勒令供給。

(七)各部隊官兵除奉命辦公外。不得單獨或二三人遊行。至宿營地以外各村莊。以杜流弊。對于各官佐之隨從士兵。及特種小部隊隊伍尤宜嚴禁。

(八)其他關于警備及與居民交際事項。各部隊長官須按當地情形。斟酌施行。但與居民交接。務以好感爲主旨。

(九)不得以警戒而任意無知士兵。妄阻交通。及有强暴行爲。予人民以不便。致生惡感。

靳雲鶚改編河南軍

京訊云。外人方面所得鄭州電訊。靳雲鶚曾於一日夜半攜衞隊四十餘人來鄭。行蹤異常秘密。下車後。直赴總部謁吳。痛哭陳辭。謂事已至此。不死則進。不進則死。雲鶚願與死報大帥。成不居功。敗則任咎。惟行軍貴統一。目下我軍兵械均弱。若不團結。前途實難樂觀等語。吳始終未多發言。靳旋即退出。上車回新鄉。即下令將吳直轄各軍。一律改編爲河南保衞軍。並發表司令指揮軍長多人。

開封訊。靳雲鶚新任十六軍長多觀望。僅王爲蔚吉第龐炳勳秦德純高汝桐等。先後就職。又訊。靳雲鶚此次分任各軍長。銜名及排列。係以先前前線各軍。及當靳表示好感之各人名單。依次而定。內有吳俊卿。係吳佩孚加入。原單第三軍爲高汝桐正。炳勳副。因吳俊卿增入。遂將高龐位置調動。靳復令各軍一律改爲三三制云。茲將各軍長名單列次。

河南保衞軍總司令	靳雲鶚
第一軍軍長(兼總指揮)	魏益三
第二軍軍長(兼副指揮)	王爲蔚
第二軍副軍長	馬吉第
第三軍軍長	張繼武
第三軍副軍長	龐炳勳
第四軍軍長	吳俊卿
第四軍副軍長	秦德純
第五軍軍長	梁壽愷
第五軍副軍長	高汝桐
第六軍軍長	王維城
第七軍軍長	田維勤
第八軍軍長	徐壽椿
第九軍軍長	陳文釗
第十軍軍長	任應岐
第十一軍軍長	閻日仁
第十二軍軍長	李鴻翥
第十三軍軍長	·不詳
第十四軍軍長	陳德霖
第十五軍軍長	賈萬興
第十六軍軍長	張治公

(三) 各地商業電報

倫敦銀塊 二六辨〇分〇

紐約銀塊 五六仙八分一

撫順線			
奉天開	撫順到	撫順開	奉天到
前六、五〇	前八、一〇	前六、四〇	前八、一〇
前九、四〇	前一一、一〇	前九、三〇	後一一、〇〇
後三、四〇	後五、一〇	後三、一〇	後一、四〇
後六、三〇	後八、二〇	後六、四〇	後五、一五
前九、五〇	後一一、四〇	後九、〇〇	後八、一〇

凱輯氏久咳片

登高山纔見平地

查市售之咳嗽藥無計其數凡用凱輯氏久咳片治愈之重症始知此片為治咳症拔粹之良藥也眞乃是無高山不顯平地也主治一切日咳　夜咳　連聲咳　白痰咳　黑痰咳黃痰咳　無痰咳　唾血咳　破金咳　潮熱　盜汗咳　心跳氣喘咳　雖日久之纏綿咳　等症服之無不應驗如響實為咳症出奇之良藥購服一試方知言之不謬

代理處

奉天和勝全　奉天中西藥房　奉天大德生　奉天歐美西號　奉天歐美東號　奉天入吉祥　奉天北市場恆濟堂　奉天萬生堂　奉天裕慶德　奉天大西關泰和堂　新民屯和發德　溝幫子廣生永　錦縣復陞永　錦縣福金生　義縣大增號　興城寶華新　綏中東和堂　山海關公和祥　山海關公聚興　開原德祥厚　開原德泰臨　鐵嶺福合盛　鐵嶺和發號　昌圖德泰玉　四平街天德堂　四平街德慶興

四平街和發瑞　八面城德慶同　遼源德慶會　遼源大德慶　遼源德泰順　洮南德慶仁　公主嶺三合公　公主嶺德泰祥　公主嶺義記號　范家屯天德新　范家屯公記樂局　范家屯天德慶　千金寨德泰興　千金寨信仁堂　本溪縣春興堂　雞冠山德厚興　鳳凰城大德堂　安東大生東　安東福興堂　安東濟安樂房　安東東益增源　安東瑞祥泰　遼陽義和堂　遼陽天玉成　遼陽源興仁　遼陽天福順　海城德增福　蓋平天一堂

大石橋聚和祥　營口中西藥房　營口義興成醫記　營口[illegible]亞藥房　營口興保長　營口洪春堂　營口天合堂　營口義順成　瓦房店天和盛　普蘭店志義成　松樹福興成　貔口順義堂　金州志義成　熊岳新泰興　大連西崗廣生堂　大連西崗天和藥房　大連市華泰藥房　大連市華西藥房　旅順仙芝堂　旅順大德堂　梨樹縣天德堂　奉天永年藥房　長春世一堂　長春同德堂　長春天和堂　長春天育堂　長春義和謙

長春中西藥房　長春濟仁堂　長春泰和祥樂房　張家灣德泰房　下九台德德增　雙城堡世興堂　雙城堡世昌厚　雙城堡永德增　雙城堡慶德堂　阿城縣世一堂　阿城縣世昌堂　一面坡德和永　一面坡玉盛玉　烏[illegible]盛發隆　橫道河天合永　海林站會榮堂　寧古塔振興福　寧安縣萬生堂　安達站誠泰堂　呼蘭河錦和裕　呼蘭河天和彩　呼蘭河永德堂　呼蘭縣復合堂　綏化縣和發福　綏化縣興和文店　通河縣同發興　通河縣和發同　西集廠同發德

甜草崗新來祥　甜草崗大德瑞　昂昂溪育升廣　巴彥同發廣　巴彥縣長發米店　木蘭縣長和發全　同賓吉盛宏　方正縣和發良　方正縣恆發和　三站德盛長　三岔河同慶和　明水縣廣增和　拜泉縣中和藥房　拜泉縣英美煙公司　扶餘縣慶昌福　農安縣德泰增　三岔河天德堂　克山縣德興祥　樺甸縣天益堂　豐樂鎮通聚成　海倫天豐恆　海倫久逢長　望奎慕新藥房　蘭西中西藥房　大賚縣衛生藥房　海拉爾洪順堂　吉林泰華西藥行　江省泰華西藥行

無處購買請將貨款寄至哈爾濱道外泰華西藥商行立即奉上不誤
每付二片大洋一角中盒七付每盒七角大盒十五付每盒一元

註冊商標

吃慣便知

朱公館裡的猫，每天看見女僕從厨房裏往上房端菜，他就隨着脚底下喵喵的叫個不休。這是什麼緣故呢，因為每次太々吃完了飯，就把剩的菜喂猫、那猫吃慣了有味の素的菜，所以一聞見味の素的香味，就嘴饞了、

調味精粉

環球統一獨占斯界之理想的

味の素
(味之素)

▲各處雜貨舖海味店醬園均有代售

C—196

胡營長來函感謝育腎寶

強身補腎　效驗神速

胡營長玉照

前陸軍第六混成旅一團二營營長
現任胡魯縣警察所所長
兼清鄉分局局長
捲煙特捐事務分處處長

胡景泰謹啓

因勞傷而致身體疲弱四肢無力腰腿酸痛夜間不寐虛弱年餘因服育腎寶聖藥而獲全愈故此來函鳴謝茲將來函錄下
金勃先藥房台鑒鄙人前充軍界營長中校團附之職歷有年矣因前次奉直戰時帶領士兵在前線作戰晝夜籌思計畫竭盡綿薄之力是以感受勞傷之症身體疲弱四肢無力腰腿酸痛夜間不寐因費盡心力勞傷過度成疾迨至回奉後屢請中外各大醫士調治均皆不效服藥不靈至去歲一臥半年虛弱已達極點幸有友人介紹言及貴藥房經售之育腎寶特有神效當購半打服之至一月後行止異於尋常日見強壯服至六十餘日其病霍然該藥不亦神乎聖乎予受惠良深殊難緘默特繪贈像片以鳴謝忱並附肖像以證精神之愉快而頌貴藥之神奇也特此即請
公綏

育腎寶(主治)

●補腎壯陽●功效非常●陰痿早洩●服之最良
●夢遺滑精●第一奇方●腎虛腰疼●轉弱為強

育腎寶主治　先天不足。後天虧損。青年早婚。房勞過度。見色滑精。下元虛寒。夢遺滑精腰膝背疼。陽痿不舉。舉而不堅。交不耐久。房事早洩。精液缺乏。子嗣艱難。陽莖短小腎囊潮濕。老年精衰。夜多便溺。精神不振。頭暈目花。心跳耳鳴。面黃肌瘦。夜不安眠。五勞七傷。諸虛百損。日久濁症。如能服用。育腎寶聖藥。均能早日全愈。無病常服。永保健康。可登壽域。如君不信。請試服之。方知言無虛謬耳。

育腎寶及紅綠丹白濁代理處

每盒價

奉天恆濟堂　奉天德順濟　大東關德和成　大連泰和堂　奉天西藥房　奉天泰和藥房　長春華義堂　四平街德合成　公主嶺三合公　開原德祥厚　海城德增福　吉林生德房　金州志義成　金州志義成　營口天合盛　瓦房店康德記　營口仙芝堂　旅順西藥房　營口廣裕當

大洋一元二角

江省東和堂　江省德泰盛　雙城世昌增　阿城德和永　一面坡西藥玉　方正新來房　甜草崗泉樂春　拜泉逢房　海倫久和長　綏化鎮興隆　克山[illegible]祥　訥河美益　北安華泰湧　茂興福興合　巴彥鴻書局　鐵嶺記合盛　佳木斯大德堂　營口福德堂

打半元

新屯萬德慶昌　盤山德生慶　昌圖西藥房　遼源中德泰順　洮南德慶仁　法庫永盛德　梨樹天德堂　范家屯天德慶　郭家店德順亨　張家屯洪生堂　寧安保元新　五常天華永　興隆安德成興　穆稜天泰堂　千金寨德春興　本溪吉春興　同[illegible]

總經理哈爾濱

通河同發興　方正和發長　滿溝子廣生永　呼蘭衛德興恆　大賚大德和堂　鳳凰城錦會榮福　烏珠河志和遠　三姓站會發泰　小林綏芬河天增堂　橫道河子錦合同　望奎縣德昌永　八面城世昌行　檢樹縣同樂德　寧安縣信誠德　興華鎮慶昌德　扶餘縣[illegible]

下九台世德堂　伊通天德堂　皮口順義成　雙山德厚興　岫岩口慶書局　草河口三興永　青堆子慶成東　通化縣興成記　北山城大成當　通遠堡華來德　密山縣同增德　西安縣義和泰　八面城聚源成　排子集志義堂　吉林文生達　吉林東升[illegible]

金勃先大藥房

烏吉密同義和　龍井村中華藥局　松樹福興成　賓縣榮陞久　熊岳新泰興　寧安振興堂

無處購買函購亦可匯兌不通處郵票同價十足通用原班代件不悞

總發行哈爾濱道外十五道街
金勃先大藥房

長春五馬路路東分發行
金勃先大藥房

婦女之美麗

與男子之風雅全賴乎皮膚潔白與口氣芬芳而定倘或面容紅瘰雀斑滿佈而口氣又穢濁不堪則速宜設法療治以免惹人厭惡也大便秘結乃是皮膚黃萎紅瘰瘡癤所起之由且腸胃凝滯則口氣不潔勢所必然紅色清導丸利便導滯之功效即如浙江海寧莫家橋富興卿先生來函云鄙人屢患小泡雖痛不甚劇而飲食大覺不便及試服清導丸則大便稍暢且多其泡即平而飲食不礙矣紅色清導丸凡經售西藥者均有出售或直寄郵票大洋六角至上海江西路六十號韋廉士醫生藥局原班郵奉一瓶每六瓶大洋三元郵力在內

身非鐵石

軍警督察處稽查長陳劍池君因風雨侵淩竟然病入膏肓幸服韋廉士大醫生紅色補丸得獲健全

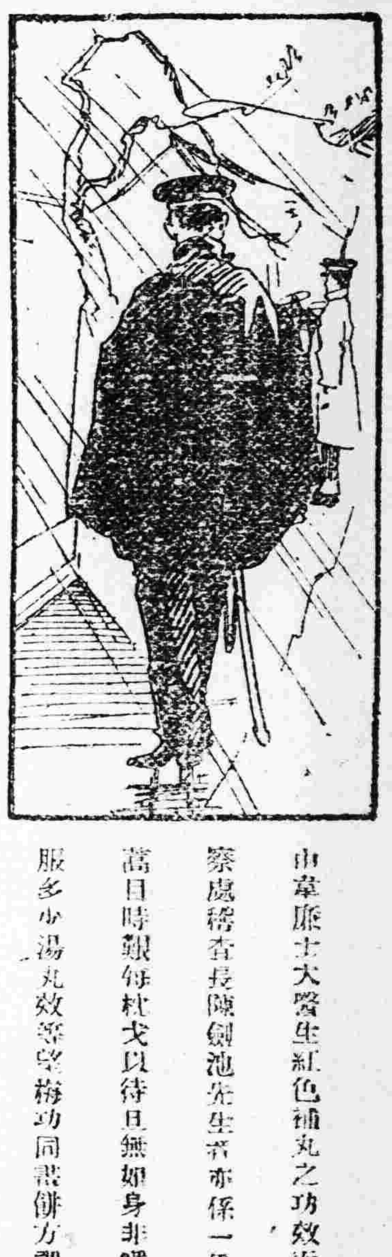

由韋廉士大醫生紅色補丸之功效而得強健全愈自身經驗者何啻數千萬人也即如湖北武昌軍警督察處稽查長陳劍池先生亦係一份子也其由武昌福壽巷九號來函云劍池滿心國家安投筆而從軍當日時類每枕戈以待且無如身非鐵石易感風雨侵淩竟然病入膏肓幾致疲癃歎撫髀延中西醫士何服多少湯丸效等空談何補功同畫餅方謂將登鬼錄孰期仍在人寰體日臻強壯尤加健致推厥所以實由購服紅色補丸而致舉世聞名傳該品為補精益血之神劑信屬名下無虛而劍池尤感謝其能起死回生也劍池現改充軍警督察處稽查長倉下寓武昌福壽巷第九號內今特奉上攝影一張以作永矢勿忘之紀念

韋廉士大醫生紅色補丸之功力不分男女凡經售西藥者均有出售或直向上海江西路六十號韋廉士醫生藥局函購每一瓶大洋一元五角每六瓶大洋八元郵力在內

家庭衛生小書奉送

茲有精美小書一名曰康健談一曰兒童衛生指南承送如欲索取可寄一明信片至上海江西路六十號韋廉士醫生藥局函取即送各一本可也

韋廉士大醫生　DR. WILLIAMS' PINK PILLS FOR PALE PEOPLE　紅色補丸

東三省新聞

▲奉天▼

○新清理道勝行細則

東三省道勝銀行總清理員高清和爲畫一清理三省道勝銀行事務起見特擬定清理東三省境內各埠道勝銀行施行細則九條於日昨分行各清理員遵照茲將該細則錄後以供參考（一）東三省境內各埠道勝銀行其有特殊情形其清理事宜應由東三省總清理員（以下稱總清理員）督率各埠清理員副清理員依照民國十五年十二月卅一日上將軍明令公布之章程及本細則之規定執行之（二）東三省境內各埠分行清理程序及一切公告清償追還各辦法應由各埠清理員副清理員參照民國十五年十月十七日中央公布清理中國境內道勝銀行章程施行細則各條辦理之（三）各埠清理員副清理員應將所辦清理情形隨時報告總清理員彙總呈報（四）東三省各埠分行之債權如有久欠不償者可就地方情形以行政手續由當地警察傳追以期迅速清結（五）東三省各埠分行應造各項表册由清理員副清理員送交總清理員彙報（六）東三省各埠清理員副清理員於事實上便利起見應受就近行政長官公署指揮管理（七）東三省境內各埠分行清理員副清理員等每月應支津貼薪水及辦公一切經費應照中央規定額數及請領辦法由各埠分行就近撥給之應作爲道勝銀行儘先支付之賬項（八）本細則所未載各事項可參照中央頒發之章程及細則辦理（九）本細則俟呈奉鎮威上將軍批准日實行云云

○中令禁紅粮出境

代理省長莫柳忱現因青黃不接之秋糧價日見騰漲爲維持民食計近特申令禁止紅粮出境並飭各縣知事暨警甲遵照隨時嚴查云

○總司令犒軍近訊

近據確息安國軍總司令張雨亭因奉各軍相繼出發勘定時局爲慰勞官兵計特派參謀長于國翰携帶現欵六十萬元分往各方犒賞藉勵士氣云

○臧參長由京歸來

上將軍公署參謀長臧式毅前爲某項事宜晉京謁見張總司令請示現因在京事竣遂于昨六日回奉當即入署照常視事云

○陳處長改組警甲

警務處長陳奉璋現將各縣警甲改組探其大綱於下（甲）警察方面（一）多添分駐所（二）馬警變步警（三）設行政股員（四）淘汰無智識警官（五）警兵分等給薪（六）建築分所房間（乙）保甲方面（一）甲區添增甲丁（二）加委保安區分隊長以上各項不日即可通令各縣云

○催商會請平物價

警務處長兼警察廳長陳奉璋以錢法毛荒百物品貴人民生活異常困難負有地面之責者不得不設法維持因展與催商務會轉請省長務將百物價格另行平定以維民生云

○官電實行收半費

電政監督處以電欵支絀無法維持特請准當道援照吉黑成例改爲隨時核付半費藉資挹注現已實行云

○平野氏公畢返奉

滿鐵地方事務所長平野氏爲與本社接洽沿線地方事務所更改分擔事務之實施特於日前前往大連茲已事竣遂於昨（六日）早返奉並聞更改後須添用職員十二名傭用日人六十三名華人八十名共計百五十名合原有之二百八十二名則爲四百三十七名云

○教廳核准增獎金

教育廳長祁公亮准滿洲醫大函開據奉籍學生李德新等呈請增加獎金一案現已核准自十五年度起照旅順工大例考列甲等者給日金二百四十元乙等者給日金一百四十四元以昭公允云

○王督辦籌修支線

奉海鐵路督辦王明宇以該路營業日見發達爲擴充計特規定由朝陽鎮至山城子間添修支線刻正籌備欵項一俟化凍即行動工云

○滿鉄運轉新規程

南滿鐵路之現行運轉規程原係廿年前所制定以目下之情勢論多有不便加以內地鐵道之規程多與滿鐵不同間有改良之必要此次行將舉辦廿週年該路當局擬乘此機會迅速改良故於上月廿八日起之三日間大連本社特召集奉天運轉主任及大連運轉係員開一改良運轉規程研究會大體業已決定竟作爲具體案惟是項改良之實施須改變運轉系統爲根本故須相當時間始克準備完成大約須半年後始能實行改變云

○精神治療家來奉

日精神治療泰斗福田玄海氏等一行六名此次來滿療治疾病頗有名譽茲於昨（六日）來奉定於今（七日）日在奉天寺開療法講演會自次日（八日）起至三星期間開講習會聞該氏曾於七八年前來奉一次曾受各界之歡迎今茲在總及求治者當更不乏其人云

○戒烟局經費預定

莫代省長以戒烟總局職員業經編制惟兩經常臨時各費尚未規定特將該局每月應支經費預定爲奉大洋一萬二千三百一十元臨時費大洋二千元其辦公費如有不敷得由臨時費內下開支於昨特飭該局遵照按月具領報銷云

○水警局請增房租

遼河水上警察局長馬玉良以該局及各分局所租之辦公房屋因各業主紛紛增租是以原定房租公費不敷應用特將此項房租增加之數造表向省署呈請追加四百八十元以便支付聞莫代省長已准其所請飭令財政廳照追加之數撥支云

○蓋平縣漁業狀況

省署據蓋平縣知事石秀峰呈報該縣去年漁業狀況及產魚數量計全縣漁戶八百餘戶有風網三百七十張掛網五百零二張留網六十五張共產黃花魚五百九十四萬八千二百觔其他魚類八十四萬七千餘觔總共產魚九百七十九萬五千二百餘觔云

○孫廠長提倡種棉

奉天紡紗廠孫至鉅廠長以該廠需用棉料甚夥日應採自本省藉免運稅各費惟省內種棉者爲數較少殊失地利特印就種棉淺說若干分發各縣藉資勸導云

○令保護公立電話

日警署近查附屬地公立電話往往有不肖之徒偸竊電料情事僅數日內計已被竊去兩件長此以往殊非保重公物之道特分別訓令各派出所妥爲保護不得再有以前情事之發生云

○調委重砲團團長

安國軍總司令張雨亭現因軍事緊急特將砲兵大事擴充因第十二軍添編之重砲團業已成立團長一席關係至重特調軍官鄭相廷前往接充云

○軍界亦發現三成

各機關人員以錢法毛荒均發現洋三成惟陸軍不在其例得總參議以軍界人員之月薪際此百物品貴所入亦不敷出遂稟准張總司令凡軍官軍隊按照各機關辦法一律發給現洋三成以昭劃一云

○常局長派員調查

京奉鐵路局長常蔭槐爲整頓交通剔除積弊計特派委員數名分往京津各地實行調查以昭慎重云

○清丈局重行清丈

清丈局總辦關定保以各局旗地前雖一律丈放恐各細目從中舞弊遂又派王孫兩員一赴西路一赴北路特將已丈之旗地另行清丈有舞弊者以清弊端云

○定期開學董會議

奉天貧兒學校爲討論該校基本及勸募建築校舍之經費增加職教員之薪水歸併豐盛學校各問題定於本月八日下午四時半在南關總校開一學董會議刻已發出通函並邀教育機關及報館等各界屆期派代表前往列席以冀共襄善舉云

○高女校定期卒業

附屬地內之日奉天高等女學校第三次之卒業式定於本月十三日上午十時在該校舉行聞其預定程序如下（一）同行敬禮（二）唱歌（君代）（三）奉讀勅語（四）唱歌（奉答歌）（五）授予卒業證書及賞品（六）校長訓辭（七）社長告辭（八）在校生送別辭（九）卒業生答詞（十）卒業生保護者代表全體週旋（十一）唱歌（卒業式歌）（十二）同行敬禮（十三）攝影云

○商警局聘試醫官

商埠警察局張濱威局長爲考驗埠內醫生以重人命計現聞該局長已聘定醫士公會高聲堂馬浴書劉宛堂三部長爲考試醫官定期分次舉行云

○日警署注重交通

日警務署近來對于交通事項極爲注意除盡力宣傳外並於月之五六日分派巡警擇要設卡凡往來經過之汽車自行車人力車等均須檢查檢查事項爲汽車司機人有無營業執照燈及喇叭是否完備自行車人力車有無燈鈴結果已科罰在五十名以上云

○二法官奉委赴熱

前充地方廳書記官之周澤溥楊景清二人近經某要人介紹於湯都統委爲熱區某縣承審員聞周楊二氏奉命於日昨（六日）起程赴熱履新湯都統因地方胡匪蜂起特派護兵三名隨行保護以免危險云

○台安警所長出缺

台安縣警甲所長趙希知現因中途遇匪身中流彈殞命所長一席或由該縣屬官接見或由警處另委尚未發表云

○憲兵所選送憲兵

駐錦憲兵所長祁家駒頃將所屬兵選拔五名來省送入奉天憲兵教練所肄業以資深造而便養成憲兵之完全人材云

○丁會長委調查員

總商會丁會長徇權度局之請擬將各街商戶所用斗秤大小分別調查以便劃一特委何繼三苗起山于貴周等爲調查員以便查報云

○王董事出任諮議

市政公所參法權市長以奉天總商會董事王樹軒在職時管理消防除及平定物價辦理貨幣交易各事均稱善特委爲該所諮議以備有所諮詢而裨市政聞已到所視事云

○王局長解欵來省

各縣稅局之稅欵按月解繳不准拖欠間有定章茲聞西豐縣稅捐局長于楠章現將二月份稅欵三千元於昨（六日）親解來省以符功令而應需要云

○粮秣廠大造鐵箱

奉天陸軍糧秣廠現因缺乏鐵箱特招商投標訂造五千隻定於月之八日開標該箱爲盛餅乾之用觀此可知軍需之有備無患云

▲長春▼

○修廳長調陞消息

長春警察廳修長德甫前因事晉省迨旋長後遂有調陞濱江警察廳長之說（特別區）又云與該廳高廳長互相對調不僅外人宣傳個中人亦有如斯傳說未審確否

○偵獲黨犯始末誌

駐長春憲兵分所前十數日奉吉林督辦公署密令有南軍派來黨員宣傳共產主義担任吉林省之幹部隱寓於長春飭嚴密查拿等情該所奉令後於本月二日午後三時餘偵查明確隨通知警察照會日警署由附屬地三條通四十二番地樓上查獲韓守本年約二十歲左右趙尚志年十八歲均南省人尚在其住室搜出黨印一顆其文曰中國國民黨吉林省黨部之印黨書十數本印刷品宣傳單來往信件報告書各種宣傳單選舉票多種當即帶所嗣經孫道尹審訊韓爲宣傳部長兼秘書趙爲青年部長兼庶務其內容分爲八大部其名稱爲組織部宣傳部青年部公民部商民部農民部女子部外交部並係受委東來宣傳共產主義不諱並供出嫌疑犯謝會樵乃本埠中華書局主任又黃子元亦在中華書局居住者當晚亦經警察逮捕拘禁惟韓趙二犯証據確鑿供無隱飾於今（四日）午前經憲兵張所長派周副官帶同憲兵將該二犯解送省垣以憑究辦云

○飯田氏過長赴吉

日本大資產家兼大連輕便鐵道社長飯田延太郎氏二日由奉乘南滿車來長三日早又乘吉長路九時列車赴吉聞其任務係專爲解決天圖路舞弊案並與新局長趙延桐有所接洽云▲

○奉票繼續暴落誌

奉票價落在前月底已達六百左右實屬駭人聽聞迨豫戰既開軍需孔殷乃由六百數十元衝破七百元日昨四日竟自七百四十五元而四十八元而五十一元而五十九元突先後僅五日而暴落如斯影響商場殊非淺鮮長春雖以官帖爲本位間接所受之損失綦大商店倒閉者時有所聞近如上海廣生分行之歇業則其一也無基金之不兌紙幣應時暴落亦意中事惟據經濟界中人云此種影響完全蒙官銀號之賜蓋官銀號在去歲哈埠大豆上市時以奉票大宗收買擬將所得貨欵再購銀製幣以提高奉票之價值詎事不由人東藏滯貨山積關于官銀號者約一萬五千車每車以三千元計算共四千五百萬元此種巨欵不能及時收入而市面需急刻不容緩無已祇有再行濫發吸收現洋其價格又焉得而不落故雖有金融維持會之維持終歸無效將來必衝破千元完全破產而後已所說如此姑誌之以觀其後▲

○吉黑編三旅入關

蘇淞戰雲未已豫魯又開直魯聯軍任援浙之役奉軍沿京漢線前進駐京長官爲圖後路計令吉黑二省抽調精兵六萬入關茲聞吉黑當局奉令後往返商洽決先編三混成旅每旅五千人共一萬五千人候令出發現吉林督署已電奉天請示矣▲

○交通部電委處長

吉長路前總務處長李壯懷因調部任用遺缺暫由路長魏武英兼代現由部交通總長因是職頗關重要未便久懸特委錢塘人現入署理月薪二百元接錢爲浙江紹興人在東省遊宦多年軍政兩界頗有接洽且爲張上將軍所賞識云▲

▲吉林▼

○憲兵營破獲黨案

吉垣東三省憲兵第二營駐長春分遣所近在頭道溝日租界內某公店發現戳記一顆文曰國民黨駐吉林支部之印該所憲兵見有此印即從事偵查事經多日偵悉確有民黨宣傳赤化黨徒在日界密設機關圖謀不軌又經嚴密偵探偵悉在頭道溝日界內某客棧寓有黨徒二名即向日當局交涉請由日警協捕經日方許可即組獲趙尚志等二名於四日解送到憲兵營部會營長審詢一度即送交軍署候軍法審判旋於五日又由長春解到嫌疑兩名亦送交軍署嚴詢當捕組趙尚志等時於其箱篋內搜獲宣傳證據不少並有名單一紙省垣商埠福案醫院大夫王某亦受連累憲兵及警察會至其醫院搜查一次雖搜有嫌疑印刷品而王大夫則已他往未經緝獲現在當局對此案極爲注意現正在吉長各地偵查以期案情全破而免隱患以維地方治安此事聞軍署照代督已電北京張督辦行轅陳報案情請示機宜將來結果如何容俟再誌▲

▲哈爾濱▼

○長官召開市政會

東省特別區行政長官張召棠對於特區應政力加整頓前者曾開教育會議一次茲又於三號招集市政管理局局長及十三分局局長到哈會議所議者爲捐務之整頓與市政之改善並合此後實事求是勿稍因循云▲

○理事會昨開會議

東省鐵路理事會關於重要問題早應開會解決惟兩方理事時有缺席未得開會現多返哈遂於二號開會議一次所議者仍爲路欵存放平均用人及教育機關問題但仍無結果而散華方理事仍定三五日內再開會議云▲

○伍博士赴歐視察

東三省防疫總辦伍連德茲爲考查歐洲各國防疫狀況特於三月二號由哈出發先到英斯克次到柏林巴黎及倫敦等處定期三個月返哈云▲

▲黑龍江▼

○教育遊行團宣講

安達縣善會長兼爲國道德會籌備處辦事員杜延年偕王鳳儀及男女講員十數人來江宣講家庭教育呈准教育廳備案假女子師範校開會於昨三日午十二鐘開會男女到會聽講者不下五六百人寂然無聲秩序頗佳杜延年報告開會宗旨及王善人之善因善果演說退席即由男講員張雅軒宣佈家庭教育應注重女子因女子爲國民之母母賢生子賢母愚生子愚是故治國齊家必自修身始等語要旨其女講員現身說法感人尤深裨益於一般愚夫愚婦殊非淺鮮如女士張王良尚未出嫁即以本身未出嫁之境遇心理及應守之閨訓爲詞料杜曹王琳本係爲妾者即以本人爲妾嫁人初願在貪圖富貴入門即想專寵引起家人種種糾紛心田日逼煩惱身體如同地獄之門數年以來如醉如痴生趣殆盡嗣經王善人化導始明嫡庶之分安分守常已不妨人而人不得已竟由煩惱化爲清凉助夫教子得享室家之樂最後王善人登台爲一六旬之老人自言農家子當三十五歲時頓悟人生與道不可須臾相離離則爲病爲災得則爲聖爲賢云云時至四鐘宣告散會云

○于省長率屬祀孔

黑龍江省長于駟興因屆祀孔大典故於昨（三日）午前通知文武官員自一日至今（四日）早八鐘遂率屬躬詣文廟依大祀典禮祭祀云

▲遼陽▼

○蠶業所請撥桑園

縣立蠶業試驗所所長許濂九因桑園不敷應用前已呈請縣署核示茲查長安寺廟產業已歸公該寺有園地一力約地十畝堪植桑苗業監督已呈報省署擬將該園撥歸蠶業試驗所能否批准容訪再誌

○助欵籌辦同善堂

本邑巨紳王大中會助欵奉大洋二萬五千元籌辦同善堂一處現已將該事項委託官醫院長代爲籌備工料佈置一切大約三月後即能開幕吾邑慈善事業日見發展也

○王所長奉令晉省

警察王所長前奉警務處快電令其火速晉省討論警務王所長即於三月四日午後九時許乘南滿車北上歸期尚無一定致於討論某項公務歸遼後當必有所發表云

○儲蓄會暫不借貸

本邑地方儲蓄會自新正結賬以來未丞內局如何即通知各商號暫不貸欵現催將活期存欵者一律照章發付外借貸一概停止云

○周校長赴省謝委

本邑縣立高級中師範學校自陳校長辭職後即經教育廳委許麟英任該校校長許氏奉委後堅辭不就後經裴知事張教育所長保荐該校教務主任周味管充任已蒙教育廳批准周氏除在遼拜客外已於本月四日前往教育廳謝委云

▲安東▼

○鄒道尹因公晉省

東邊道尹鄒克莊日前由省返安即招紳商核議修築江堤以防水患再三勸論業經大衆承認特委工程師給具江堤路線詳圖及建築辦法惟此項工程浩大需欵極巨自難呈准省長再行動工鄒道尹定於今日晚車親自去省面見莫省長請示辦法云

○商人排英說不確

自漢口上海等埠發生排英風潮後有謂本埠商號泰昌棧福增順等數家有排英舉動商會爲之開會茲經訪查開會之舉惟埠內人和公司自前年因英商怡隆洋行因租貸輪船發生糾葛致成訴訟至今未結此種風傳或因此而起亦未可知

○日署長由旅返任

本埠附屬地日警察署署長尾崎三郎氏前因公務赴旅順關東廳請示辦法茲已公畢於昨晚急行車返安當即入署視事云

▲海城▼

○警甲長新舊交替

警甲所長樂奮吞奉令他調後遂將所中各項事務迅速趕辦以便交卸新任所長業經到海二日而舊所長任務亦趕辦就緒昨四號午前一區官何級三遲宏升樓迎逆徐惠宣新所長到所正式就職云

○禁煙局實行遷移

本邑禁烟局雖已成立多日尚無相當地址日間僅在李局長公館辦公房間狹小諸多不便終非長久之計該局長今在西關花園胡同租妥楊姓住宅十七間院宇宏暢遂於日前全部遷居

▲綏中▼

○建校舍發生阻碍

本邑第六區萬家屯車站第十五小學校學董季錫忱前因去歲文知事飭令各村建築固定校舍當與該村村長核議擬在該村適中地點萬家屯車站建築固定校舍數間以遵上令而圖發展當籌備大宗募欵將建築材料完全購齊繪畫圖式專待開工不料該村葬山屯甲長張王二人復在該屯購買舊房三間亦擬充作校舍置季學董已成之計劃於不顧惟該學董辦學多年成績卓著此番費盡苦心籌措墊欵建築校舍而該甲長等竟蓄意破壞出此阻碍教育之舉諒教育當局決難允准焉

▲鐵嶺▼

○禁煙局極積進行

本邑禁煙局成立後局長張嗣良即委任八鄉禁煙分所主任刻正督飭各鄉及城內人員從速調查吸煙各戶編册發證限期戒除以杜鴉片之流毒而求人生之幸福云云

▲孫家台▼

○取引所後場停講

本驛取引所交易場向分午前午後兩場買賣時間各爲一點半今五號係舊曆二月二日（俗爲龍節）該所依照舊例掛牌宣佈午後停講各取引人藉資休息而符商人之舊習慣云

▲岫巖▼

○防剿胡匪新計畫

縣境連年胡匪猖狂每至青紗帳起尤甚茲爲預防計除組織特別剿匪兵隊在鄉游剿外復擬將城關各小巷口修墻堵死僅留文昌大通兩門及東西香舖二大胡同每日派兵守望遇形跡可疑者嚴加搜查如是則胡匪鄉間無駐足之地城關更難潛入滋事云

○盧所長下鄉剿匪

新任警甲區所長盧楠根因胡匪跳梁即於接篆第三日（三號）親帶馬步精兵百名赴南區一帶山前等處搜剿務期不肅清不止云

▲松山鎮▼

○各當舖難望復業

據當業人云錦縣城內外之各當商因前年受郭軍倒戈之影響又受錢法紊亂之牽連一律摘牌停業將及兩載詐年已有多家商同當業會代爲圖謀改爲二當舖月息四分期限縮短已蒙官府允准迄今未便掛牌希望今春二月初一日規定錢利以便進行詎料今春月利五分當規四分大失所望更無掛牌復活之希望矣

▲興城▼

○平糶局會議購粮

本邑平糶局年前即已成立惟第一期購買之糧因與鐵路當局交涉減輕運費種種情節須費時日故未即日運回現聞運費業已交涉明白前購之糧行將運到現在各委員開會討論分配食糧繼續購買種種辦法議決將全體委員分爲二班一班在局支配運到之食糧一班前往通遼等處積極購買以救貧民生命云

▲義縣▼

○縣公署覆查選民

縣長趙子馨於客歲奉省令調查村民財產資格是否有選舉權等因令經各區調查共有選民二萬六千七百餘名當經趙縣長由署內派令委員八名分區下鄉認眞覆查今將八區委員花名列下（一）一區調查員夏錫田二區高芷鄉三區楊子新四區高溪源五區王仁波六區張廼麻七區王子文八區李省三均於三號實行下鄉覆查云

▲開通▼

○陶會長捐資興學

開通教育會正會長陶文彬對於興辦學務素抱熱心茲以城南遼昭車站第七小學校校址從前存陶會長院內該會長以青年學子求學不便特助校舍數間在車站南頭刻下者車拉運一切材料俟地開凍即行動工興修將來校舍落成監督當依捐資興學條例報請教育廳傳諭嘉獎云

○事務員調查學齡

教育公所事務員王玉宣高鳳閣老成幹練久爲教育當局所嘉許現在各校遵令開學二君親赴各街調查恐學代無智不知就學在各家苦勸藉以調查學齡兒童彙總造册云

▲洮南▼

○陳監督接篆視事

洮南縣監督張光鼎經江省吳督辦調任泰來縣遺缺經莫省長調度縣監督陳文丰署理陳氏本遼源人已於二月終旬抵洮於三月一號接篆視事云

○于局長因公晉京

洮昂鐵路工程局長于景陶因有要公須面請總司令於二月終旬由洮火車至奉轉車晉京面候公事完畢即行返洮●

▲舒蘭▼

○鄒所長蒞舒履新

警察所長奈錫九調升伊通二月廿七日新任所長鄒鶴閣由省抵縣即下榻同興恒定於本日（廿八日）接事云

○各學校定期開學

教育局長張銘新日昨召集學界職員會議討論學務一切進行事宜并經通令城鄉各學校於三月一日一律開學上課惟職教員尚無更動云

▲樺甸▼

○高警長由省返任

樺甸縣警察所長高靖壽應招於正月初八日赴省參與警務會議業誌前報茲已會議事竣於月之一號偕同本邑紳士朱煥華遄返任所云

▲泰來▼

○高副官旋里葬親

駐本邑東北陸軍二十一團第一營副官高耀東現屆故祖母殯期請准短假携同眷屬旋里奔喪查高君到泰年餘軍紀嚴肅對於商民秋毫不犯各界亦無不歡迎故此番旋里奔喪一般友人皆排送輓聯輓帳以誌哀悼云

居間疏通

本欄投稿準其別名然必須另具眞實姓名住址加蓋名章否則無論事實如何概不揭載

質問之部

▲奉天郵務總局局長台鑒啓者敝於上月以哈爾濱道外福記皮莊寄來信件每一二日務必投到其信件號碼爲華於陰曆正月十五日寄來到一紙計哈字四十五號信二十一日寄來四十七號二十八日又收到五十二號其餘四十六四十八九後及五十五十一號信共五對至今並未投到不知該段貴郵差押於何處另人雖將此段昔日所送來之信均是二人錯時投送以正月十五日以後至今每日所寄來之信均是張某送至敝櫃並無他位郵差和是每撥一人應送吳明其妙在商家來往信件內有要事關係重大豈不悞事耶有錢自討煩腦哉不知貴局長有無管理責任否故今特質問敝櫃或送於用之銀錢用於無用之地豈不可惜何處所追查詳細答覆是荷　奉天小西關天德店胡同總記皮莊敬啓

回答之部

▲善光醫登報問悉福子在六十六團充差於是冬在連山城役陣亡擬查郵金等情查本旅於十五年春間移事於秋間即將該團在連山城役陣亡官兵二十餘名階級姓名陣亡地點飭查列表送旅轉報在案據報稱但六團之孫子並未將姓氏名字及在何處詳細說明殊難查核本旅不理姑念無知特予答覆辦本旅對於公事向取公開主義如調查詳情件無不隨時批示以期備核詰報問答更少周折日後迅速[illegible]東北陸軍步兵第三十旅司令部[illegible]

來件

奉天之金融維持與幣制整理（續）（四日）

[illegible]次觀此和時財政奢僻狀態[illegible]國有過而無不及其需償亦極而歧跌至十分之一左右此時國內人數出衆之議沸騰攻府有鑒及此錢于第十月發布敕令低下新幣償交其敕定幣價低至英幣每錢合一百七十五仗拉之譜又由純分比例官則揭十五仗即二二五（對英幣）低至七分之一強之鑄該國幣價由此入[illegible]易之用而將法郎幣以充于國內交易方策外分設「貝雨哥」新幣以充對外貿易上之用矣

法比兩國幣制情形及救濟情形已如上敘予竊以爲法比兩國均屬戰下歸還金貨本位殊屬難事於是乎低下幣價之變通方策蓋亦出于不得已矣又一面以言法比兩國之財界均各善處于匯市之低落已有年所然以此項方策因以實施不至財界之混亂故仍可謂爲根據現狀之整頓方策中之尤爲妥當者矣

翻論東三省財政狀態銀行以爲奉票之暴落如官民能翻然覺悟究無不而有遠大施策即按照大正九年之日金融委員會之協定實行落出有積制的大洋兌換券論者之都由流通外充于對外貿易之用矣至是爲補來當策即以時價之允商民自由兌換于新兌換券以資漸次爲之收回又新兌換券施行上須設定嚴重規則而與之公表其內容一以資制幣果商則東三省金融之改善亦非難事矣惟如于新兌換券以東三省之新兌換券制度之實施非將其爲出爲中央所利用此奉省事先事排除則萬不可收效自無待言矣

又附言之則最近中國當局令設禁煙局而將從來屬于特殊階級之特別收入此統歸于省庫省政府由此獲得特種財源矣予竊以爲此種方法係爲賢明之策希望省當局嚴加監督爲之維持而達到目的云

（完）

鐵路時刻	
內海關 北天津京	前一〇、一五 前六、四〇 後九、三〇 後五、三〇 後二、三〇 前六、三五 後九、一〇 後二、三五 後七、一五
奉天 新站 南滿站 瀋陽	[illegible]
洮南 鄭家屯 四平街	後二、四〇 前一〇、〇五 後五、三〇 前九、〇五 後一〇、一〇 前二、四〇
吉林 長春	前一〇、一〇 後一〇、一〇 後八、二〇

市行

吉豆	合豆	青豆	白豆
十元〇角五分	七元八角〇分	十元二角〇分	六元八角〇分

大麥	小麥	高粮	包米
四元四角〇分	十元〇角〇分	六元一角〇分	六元二角〇分

稻米	粳米	林米	芝蔴
十九元〇角〇分	六元一角一分	六元八角〇分	二十五元〇角

寄付 最高 最低 下價

日限鈔換金

錢行市

現大洋每元換小洋票	六元六角五分
天津中交票換小洋	六元七角五分
哈爾濱現洋票換小洋	五元八角〇分
金票每元換小洋票	七元三角〇分
鈔票每元換小洋票	六元五角〇分

氣象報

最高	零下四度七
最低	零下八度〇
低	六度三 三度四

自由論壇

◎投稿者注意 本欄歡迎投稿任憑作者對於國事及地方事宜自由發揮意見有所批評然須出諸公正平允如有意詆譭或藉以攻訐各個人者本社一概屏棄並須具眞實姓名於稿尾以杜流弊

▲自然趨勢 自然趨勢者不得人爲而一切歸諸天命之謂也夫古來英傑其經營事業皆不恃天而恃人故於事變之來或竭忠而盡智或則奔走而呼號不惜冒萬險犯大難必欲求達其所希冀之目的然而時機未至縱甘受百人犧牲而在事仍毫無裨益於是不得不歸諸天命而悉聽自然之趨勢非思慮也有勇而無所用其力有智而無所用其謀迨至智盡能索而事變之不可挽如故是則天心之維遠而人爲之不盡可恃雖有英雄豪傑亦惟有退處於旁觀而已語曰雖有智慧不如乘勢雖有鎡基不如待時勢乎時乎雖聖賢亦安可違逆哉 (秀南)

▲牽制 人每謂今日政治上之通病不在無計劃而在乎各機關之互相牽制雖有計劃而不能行人又謂今日社會上之通病不在無人才而在乎各方面之互相牽制雖有人才而無由表見言固未嘗不是然其所謂牽制者實言之不過環境而已此等環境牽制之現象我國數千年來政治社會皆不能無今不過稍加甚焉然而從前之政治社會恆有獨特之士出其公正無私之精神挾其堅忍不撓之毅力以破此險惡環境之牽制而使政治社會翻然一新者可知環境不足以拘束有識力之人而人亦不能諉其咎於環境之牽制也力惟今日稍有異乎從前者從前政治社會之改進一二人倡之或易爲而今日則須賴多數人之覺悟故今日多數人能知此理能出其精神毅力以打破此牽制環境則未有不破者也 (一孔)

東三省雜報

△奉 天▽

預防危險
警廳行政科爲預防危險起見特令各署調查境內有無行將坍塌之房屋及共有若干迅速册報以便勒令房主趕緊修理而免倒塌傷人云

孝子尋父
日站福臨興公司有趙廷璋者賦性孝順因其父趙華棠在正者湯兒經營運輸同合恆經商數年不通音問思父情切與電探詢均被退回非明不知所往趙氏現以骨肉不得相逢派出多人分頭尋找以冀報養育之恩未用何日始得如願以償云

住房缺乏
鐵法日壞商業蕭條西城門外電車路傍空房甚多無人過問而各關往房反大缺乏以致一般居民幾有無屋之感並聞刻下租價異常昂貴每間非十三四元不行云

茶莊歇業
鐘樓南路東慶泰隆茶莊原係數十年之鉅商營業狀況向稱順利近受金融之影響賠累甚鉅遂於昨日宣告歇業云

軍犯請保
憲兵司令部現在羈押之軍犯多半判決執行頭有汪亞洲趙子彬與界某等均以患病請求保外就醫聞衛恩銘司令飭悉其確均不准保以示效尤云

糧車何多
鐵法毛荒糧價陡漲各村富戶莫不乘機將所存糧石紛紛運城出售以致各城邊門稅務分卡糧車擁擠爭行納稅稅差大有應接不暇之勢云

服毒身死
大北關住戶趙姓婦年三十二歲係續室其夫於上月病故後前子不孝時向其母要索家產擾逐出外該婦被逼無法遂生厭世之心竟於昨六日服毒身死云

烟館開幕
小西門裡手梨澡塘因烟禁已弛准予設立禁烟藥店(即烟館)有利可圖遂在該澡塘西樓設一支部禁烟藥店以便浴客就便吸食定於月之六日正式開幕云

賭犯罰金
大東關下頭住戶劉生春因無所事事招集多人在家設賭不意被警察偵知當將劉生春等捕獲送交警總轉地方廳各罰現洋六元釋放云

車夫被撞
昨六日午後二時有人力車夫孫某在大西邊門外候坐忽來電車未加小心竟將洋車撞壞車夫頭部受傷經警察赶到當將孫某送往醫院調治云

少婦潛逃
小北門外住戶安小秋向在某雜貨舖充當夥計其妻某氏係風流場中人物過門以來伉儷難篤然仍時有外遇情事昨六日不知緣何潛逃去向無下落云

名花移幟
奉垣花界名妓鵑鵑之妹鵑美玉彩寶媛媛等現以日前生意甚好均行移至百花仙舘高張艷幟一般狎客識多往捧場云

丟失小狗
大東關永保當胡同張宅養有小狗一隻長尺五寸高一尺許頭尾均黑色肚脊有白花昨忽丟失查找無跡特佈告如有得狗送到本宅者謝洋十元云

△長 春▽

脚夫罷工
長春南滿站裝御貨物之脚夫(俗名小扛)約計三百餘名今日(四日)忽然聚起罷工據其聲稱係爲要求增薪其中有無別情尙未判明迭經勸慰維持幸無效果後由南滿當局對從開原鐵嶺兩處調來夫役一百五十名以維現狀將來如何尙難預料又訊云長春驛貨物連絡運輸部之卸裁苦力約二百六十餘人于三日正午同盟罷工停止起卸僉往所寓宣言不幹大家一齊走惟秩序整齊毫無越軌行動當時有路員數人竭力勸阻竟無效果旋報告國際運輸長春支店主任亦無法調停迨日警署接當後恐發生不測影響治安于日昨(四日)遣派武裝巡警二十餘名前往彈壓于是苦力大起恐慌國際運輸社態度轉硬非將罷工者全體解散不可將來如何結局殊不可知

牲畜被竊
長春四區界內李天申家前數日被賊竊去騾馬兩匹已誌本報現二區城後堡一五九號住戶呂龍山以養脚車爲業昨夜亦被賊將門鎖撥落竊去白騾馬一匹八歲口又青騍馬一匹六歲口待至知覺賊早然蹤影已報告該管警署轉請協緝矣

△遼 陽▽

擊散胡匪
本邑西鄉台界向係胡匪出沒之區前有胡匪多名在台安境內大肆搶掠並將趙警察所長綁去生死不明復又帶至遼陽管界該管警察即派警察游擊隊孫隊長率領警甲多名是夜追捕現據孫隊長同衆報告已將衆匪驅散云

開放地基
遼陽爐灰山一片隙地現經縣署會議闢爲市場投標開放每號長五丈六尺寬二丈五尺年納地皮租奉大洋一百元投標預納奉大洋二千五百元將來修成市面定卜興盛云

△安 東▽

廳長晉京
本埠水上警察廳長王治功因有要公須面稟張大帥請示辦法特於昨日晚車首途去奉晉謁楊總參議將隨同楊參議晉京歸期未定云

借款發餉
本埠警察廳因二月份收入各項捐稅不敷發放薪餉之用特於日前函請商務會暫借大洋票一萬元以資接濟下月收入捐款即行撥還當蒙允借遂如數撥交收捐處轉送警廳發餉云

迯媳糾葛
本埠新六道溝附屬地內住戶郭學盛於年前爲其長子聘妥于家溝住戶劉永謙之次女爲媳因劉家貧無力養贍由郭某接去童養該養媳在郭家居住數月不堪婆母虐待於前晚私自潛逃無蹤郭某爲抵制計次日赴劉家接人而劉某以女被虐待潛逃生死不明双方大起糾葛現在由親鄰說和尙未了結云

△大 連▽

來連避難
月之四日午前大連丸輪船自上海入港載有湖北省長公署秘書長蔣受施之夫人二名及家族三十餘名據云目下上海方面搶掠頻繁勢甚危險是以來連避難當投入奧町中華棧暫在千代町租房賦居聞上海華人紛紛向各地避難者甚多云▲

獎勵改章
大連管內普通學堂每年三月間修業時期學務當局爲獎勵教育計對於各學堂卒業生中之品學兼優者發給賞品然此項賞品歷年皆由獎學會發出今依關東廳令該項費用由大連地方教育會撥給規定必須每學堂選拔成績優良者一人始給賞品以資表彰目下學務當局已通函宣告各普通學堂從事遴選調查云▲

△海 城▽

委定代理
日前由警所派遣之各區官晉省講習現雖未能成行然遴選代理者必得愼重若非派遣幹練警官亦難期閭閻行旅之安全昨由警所傳出消息代理區官者已委定如下八里河區官鍾子生(差遣巡官)高力房林化風(高坨子巡官)加掌寺王鳳樓(該區巡官)騰鰲李榮軒(牛莊巡官) 惟尙未證實

△鳳 城▽

匪人落網
本邑自夏曆開正以來有匪首報字五湖率衆四五十名在城西北四五兩區地面擾亂搶掠民不安枕屢經警甲所長程復元乃警察隊長鄧鐵梅帶隊勦緝卽與岫界逃竄日前鄧鐵梅隊長帶警兵東四區拉古溝周家堡子村韓姓家查獲五湖帮內匪人孫得勝韓慶貴兩名當搜出匣槍一顆子彈五十餘粒並獲嫌疑犯韓玉珍一名聞係韓慶貴生父於日前一併送城當交警甲所所長收訊日昨轉送縣署法辦矣

綁票再誌
本邑城西溝住戶張夢九日前被匪綁去其侄兩名復綁張香九胞弟一名行至四台子又綁去郎家屯郎某一名帶票北竄已誌昨報茲聞該匪行至英吉溝地方即將張夢九侄子放回一名臨放時匪囑其到家說與張家長知之速令湊辦票洋八千元若令張香九湊洋八千元再報告郎家店令其速備票洋六千元催贖票地點後必通告速湊辦直接交欵抽回勿要轉求他人調說斷票以省他人兩方扣用此是休他的美意該三家聞此赶急籌湊妥協往贖云

△長甸河口▽

母女誘姦
據寬甸城裡來人云該城關帝廟側住戶孫雲路之妻某氏素以時娼爲業其次女綽號小紅孩曾許郭姓爲妻過門以後不安於室去年屢請離婚業由法庭估價七百四十元人又因之喚作七百四該城商號邵家舘櫃夥趙某宿於其家夜被巡察拏獲某氏與女亦被傳訊該氏供稱趙某係其女之嫖客而其女供係該氏之嫖客母女誘姦倫常大變當將趙某罰洋二十四元開釋遂飭該氏母女歸家安分度日若再招留嫖客即令領票營業云

潑婦刺夫
本鎭管界碑碣子村住戶金好剛之妻姜氏素不安室爲夫所制無可如何該村村丁史忠義向與姜氏曖昧不明金好剛屢加防閑時常反目史忠義於日昨私往金家圖謀殺欵不料金好剛歸家撞見當與姜氏吵鬧迨至半夜時姜氏伺夫酣睡突執剪刀潛刺其夫當將其夫目刺瞎一隻金某痛醒逃赴警察署據寬報告業將其妻姜氏暨奸夫史忠義一併帶區訊明究辦云

△鐵 嶺▽

校長決定
東關鐵嶺小學校校長辭職去任多日新校長尙未產出或云提升該校正教員關君任之但已未加委究屬何人終無確息昨據教育所人云現已決定委任鄭毅平但以鄭君現在鳳凰城省立第二師範任職故未發表俟鄭君歸來當即發表云

△孫家台▽

掃除積雪
本埠地方部以埠內各街巷積雪迄未掃除值此春日和暖均行融化以致道路泥濘交通殊多不便故日前通令部內工頭轉僱小工數人務將就近積雪一律掃除以利交通而便行人云

奉票毛荒
奉票之毛荒去歲已達極點當局以爲錢商搗亂處以極刑維持未久今又低落每一元金票兌換奉票七元四角鈔票每元換奉票六元八角大洋換奉票六元九角有奇奉票如果再落將成廢紙惟不知當局以何法維持之

營業發達
開拓瀛東公司成立三載該主任康作民趙寅卿對於路政嚴加整頓以謀營業之發展近因乘客擁擠儲存貨物如山故該公司特由大連購到瀛車頭兩具以及客貨車已於日前運到刻已開車聞每日所售票價不下萬元之譜云

△四平街▽

學校開課
本驛北站梨樹第五小學校校長孟紹武因該校年假已滿於昨三月二日通知各生一律照常上課云

△街門台▽

設檢驗所
遼源禁烟局蘇局長因四鐵距縣遂遠設立檢驗所本驛已委方必位接充於日前下車寓於福源遂油坊今日佈告章程諒不日即可開辦云

刁狡可惡
四洮鐵路局職員爲優待農民起見所有墾荒農民乘車票價均行核減不敷昨三日有由四平街赴洮南之墾農四人(開原人)在縣下車云翌日即行令日將票領去持之在候車室內售賣意在既白乘車還有數餘却被站員閻磁窺見尙即賊入站長室內經站長賈正銘詢明後交警察轉送太平川縣設處罰云

▲前報正誤 四日本報載稅捐長徵一則事多失實今已詳爲訪明本月份之比額爲三千五百元超過四千餘元前報載比額爲二千五百元超過三千餘元係誤應行更正以昭核實

△朝陽縣▽

經理調任
本鎭英美烟公司經理劉聲遠接事之初年祇銷售紙烟百餘箱經理不及三年現在年可售千餘箱聞係總行以其才堪大用調赴延吉一帶經理以資倚重云

△錦 縣▽

强搶幼女
本邑西鄉住戶劉俊之幼女年纔十四姿容韶好彼同村惡少陳恩垂涎已久奈該女年齡幼稚情竇未開素行又正以致屢挑不就陳恩情急竟施橫暴手段乃商同其父借手槍壹顆伙子二人共到劉家威嚇該女之父母不令聲喊即將該女強搶而去携之遠逃刻經劉俊來城在警察所呈請緝捕陳恩父子並追回伊女所長已准如所請通飭警甲各區所一體嚴緝云

△松山鎭▽

圜法日壞
錦邑圜法向稱最好至客歲錢鈔奇緊利息增加復受奉票低下之影響已經糜爛不堪收拾之境過此次舊曆二月初一日卯期錢行舖商出入貸欵之辦法遵照縣署佈告取銷現票加利現抹歸一而貸欵之利息已於初一日規定每千元月利五十元使零天兩元五角雖則規定難望長久嗣後漲落尙無一定限制據錢行界云零天利息地方金融倚不充裕亦許漲至五元六元十數元之譜總之圜法日壞利率愈大將有不堪收拾之概云

奉票毛荒
近來奉票大毛現大洋一元兌奉票六元九角五分於是人心恐慌諸物高抬價値親爲奇貨可居麵粉每袋二十八元秫米每斗九元八九一般窮黎更加憂恐又兼客秋歉收實置小民於死地耳未悉有維持民生責者亦有所聞否

世態炎凉
據赴城裡郭仙橋家者弔唁云前哈賓鎭守使郭瀛洲其正夫人於日前作故月之三日開弔是日來賓除舊部一般人員外尙有張上將軍代表馬副官親至弔唁而城內外紳商來弔接轎者百五六十份奠儀千餘元冷淡之態度令人悽然現代世人情之薄可謂達於極點也矣

改建會所
錦縣城內元寶胡同青年會幹事史夢符對於會中屋宇力謀改築奔走呼號年餘於公近蒙各界贊成助欵捨材大有人在又蒙朱子樵將軍極力幫忙刻下購買材料日不稍懈俟將料品備齊以便開始建築云

△興 城▽

營私舞弊
頃據鹽灘來人云現駐大明山鹽務警長邵永勝稽查申振一等與不肖灘戶盜賣私鹽得利分肥擠准灘戶開設鹽棧實屬違法查第十二號灘戶開設三合鹽棧第十一號灘戶開設天聚成鹽棧第十七號灘戶開設德勝鹽棧第廿號及第廿一號灘戶開設李記鹽棧若按灘戶不准開設鹽棧之規定以上各棧皆應取締以符公令該管鹽務卡長竟置諸而不問謂其營私舞弊洵非子虛云

△開 通▽

胡匪傷人
頃據西街來人云瞻榆縣屬哈嗎土屯粮戶趙大郎頭家二月廿八日突來胡匪六七十人双方開槍擊斃趙大郎頭家人二名夥計五人嗣經步隊赶到匪始遠颺趙某昨由開通詣來城木舖購去棺材七口尙有受傷者一人云

警界明星
開通警甲所長楊紳維成練達學富力強自任職以來辦理警政非常認眞晝則辦理行政夜則督飭巡官趙君明帶警設卡不避勞瘁至於禁賭尤爲雷厲風行凡賭要者均務正業農商各界咸謂如此之所長可謂警務中不可多得者也

農民北來
每年二月迄四月由山東直隸人多來北地甚多數目的地爲開通洮南鎭東洮安等縣故近日來由四洮線過開赴洮南鎭東等處者實屬不少云

△法 庫▽

壓斃女孩
本邑警察街市區北段第一分駐所界內住戶劉樹財以理髮爲業月之三日伊之女孩煥九月年僅八歲與同街小孩六七人在門前電線桿旁玩耍而電線桿被風雨浸蝕年復一年竟爾傾倒致壓該女孩之身上傷及內腹立時斃命當經該管警察報請縣署詣驗劉某以爲時運不齊認作晦氣彼修理電桿者覩此慘死未知具何感想也

運料忙碌
本邑私立平治學校因校舍不敷於客冬計議建築新式樓房現正從事運料每日大車往來不絕大約至四月間即能竣工興修云

△鎭 東▽

解送盜犯
本縣保甲第二區保長呂振聲日前率丁游擊搜查至安廣界套馬戲地方拏獲匪首池子陽綽號財勝一名連同賍馬數匹於日昨(二日)解送警所收訊云▲

△通江口▽

煙館公開
禁烟檢驗所長金桂軒昨已允許王某開設烟館給予證書當租安平康里金仙堂舊址當年一切統歸房東担任約不日即能告竣將來開燈售賣定能獲利百倍云

設禁烟所
本埠禁烟檢驗所長金桂軒於月之二日到通率僱員一名住保安隊並有開烟館者携帶烟土烟具若干現正租房以便實行成立云

商家停業
新正已過埠內雜貨商德盛昌福源昌福盛公公發合計有十餘家因去年生意不佳紛紛停止營業辦理善後能否重開容訪再誌

委用僱員
禁烟檢驗所長金桂軒以僱員尙不足用遂委警察第四分隊巡記張景明爲該所僱員以資熟悉地方情形而便進行云

△餘積屯▽

勘放城荒
錦邑大凌河迤東西溝獄龍山勝家堡一帶有城荒兩萬餘畝其間可耕種者約佔三分之二其餘亦可栽養蘆葦佔大地面棄之未免可惜故張知事據會呈請清丈局派員勘丈日前經奉天清丈局特派絲字總委員榮禧隨帶繩工四書記二助理一由省蒞錦下榻於文明棧翌日即出巡警保衛赴指定地段實行勘放任人備價報領云

升任區官
警察第五區官楊紳峯因辦慈善賑務及長途瀛東公司呈請開去區官本缺以便專理賑務茲聞陳所長以五區地處要隘水陸交通非幹員難期勝任特于三日委齊佐廷巡官前往接充云

騎馬撞人
三號有一乘馬者在鎭街中馳驟適本街王姓兒在街買物被爲所撞乘馬者見已撞人幾馳逃去街上人赶至其兒已起已受重傷眞乃大幸云

△楡樹縣▽

誣良爲盜
邑西叢家他房屯住戶叢老八去歲舊曆十二月初七日丟失小猪十口尋找多日音信全無因與同屯宋喜才有爭買產業嫌竟在馬三隊誣控宋某偸猪並在該隊趙排長行賄以辣椒水等非刑逼供今已送縣月餘尙未開庭審訊查宋某實係良民既云偸猪又無賍證我檢司法素稱廉明何竟任彼挾嫌誣良望法界當局認眞偵查勿使小民含不白之冤也可

△賓 縣▽

更換館員
賓縣通俗圖書舘舘員石寶善另謀他就所遺舘員一席現委架板站居民白某接充該員業已接事所存書籍圖書等品大約一二日內點清另行整頓開辦云

△下九台▽

宣誓明心
本站道南農民朱作雲之次子振祥月之三日在院內工作忽見草棚內受日光之照耀發現金光急遽順光線尋覓忽見地上有赤金戒指一個當即拾起告知家人正在驚相爭覩間適東鄰張姓女聞聲而至聲稱是彼遺失之物立即索還而朱姓彼子見形近圖賴不願交付兩相爭執良久各不相下結果遂同赴銀鏃上之大仙堂焚香明誓方始物歸原主云

丟失鉅欵
有舒蘭縣農戶陳泰生來台售糧得價八萬五千餘吊遂卸車返家行至中途忽然憶及車上之欵急登車檢視則早已不翼而飛該農一時驚皇失措恨不欲生云

小票缺乏
台站交易向以永衡官帖爲本位自客冬以來小票日見缺乏以致找零爲難買賣交易大受影響云

△依 蘭▽

學務發展
依蘭教育局長呂調元對於整頓學務不遺餘力現在各小學校均行招生凡已及學齡之兒童皆知學校之利益入校讀書故招生各校均已足額人民之開化於此可見一斑矣

攤欵不均
依蘭四鄉糧戶極多每逢按地攤欵之事(如助捐等欵)則地多者出錢必少地少者出錢必多及論之鄉人始知糧戶接交稽查有千畝不妨捏爲百畝攤欵雖少樂入過問若小戶僅有薄田數畝人人知其確數又無勢力者爲之袒護照地出欵不亦宜乎吾聞言始恍然悟乃知糧戶之爲糧戶

巡官提升
依蘭中區分所長崔捷三作事勤愼早爲上峯所推許現在第二區大碣子分所長別有高就委崔君接第二區分所長中區以稽巡業已辭職該處非幹練者不能勝任遂官陞充云

△泰 來▽

商號倒閉
本邑自去歲洮昂鐵路告成後人煙日見稠密商業較前發達實有一日千里之勢不料夏旱秋澇五谷減收民間窘困已極商業因之大受影響近兩月來錢法敗落各商有貨而乏受主每日所進日用不敷故於舊年前後大小商號倒閉者不下六七十戶云

來函照登
敬啓者前閱貴報三月一日雜報欄內載有人之無良一則內敘永大絲廠執事董海亭有昧良傾東及運動日人化費銀兩各節實與事實不合緣董某領東某東本設立絲廠稍有餘利惟生意新設化費甚重故結算賬目並無餘存致發生傾東之事至於運動日人並無其事因係双方名譽爲此函請大主筆代爲更正實爲盼禱此請撰安 安東亞東公司經理孫培棠謹啟

廣告

買賣不動產
逕啓者本公司有人囑託代買各種不動產無論大小房間及零整地基遠近均可價格特別從優凡有意出售各種產業者祈速駕臨本公司登記或函知以便接洽可也 奉天南市場多小產業公司啓

奉天紡紗廠廣告
本廠定於陽曆三月一日上午十時在本廠開股東會務望股機關照章推定股東代表屆期蒞臨爲荷

駐奉 萬國儲蓄總分會招聘廣告
本會創設以來中外各界人士入會儲欵者頗稱踴躍惟外埠各城鎭與區域風氣未開間有不知有獎儲蓄之能獲如何大利益者本會爲普及起見擬再招聘調查員二位外埠分會經理並代理及介紹員數位優給薪津車馬佣金等費苟合交際寬廣之經理介紹員及具招攬能力願任斯職者即請移玉本會當面接洽或通信接洽均無不可此等業薪津佣金非常優厚各界有職人員亦可兼辦幸勿交臂失之此佈

頌揚德政
綏化車站站長吳君範珊車務長李君邦直揚君東升暨站長處盧君鴻恩揚君偉先馬君聯棨物貨處王君偉民常君聚殿暨電報處潘君樹椿等公拾金不昧之德政於二月八號由哈爾濱開往綏化車站時乘客擁擠車先檢下一柳條包一個忘在車上內計江省官帖一百七十萬吊時慌疏失於檢點致將柳條包一個赶急派人赴站探尋幸蒙吳站長當即知爲貴重品遂爲嚴加保管待該號人到說明始知失却柳條包一個若具實保領出原封未啓似此情出於誠感動於中欲以錢鈔分贈各車站職員等辭未受如此仁風俠義不容酧何嘗古之賢聖弟自綏化車站通車之始吳君站長一人先到內則指揮車務外則對待來賓從容設施而後車務科貨物處電報處副站長等君前後到站莫不勤於職務路政日見精明幹練凡事認眞誠摯和藹毫無半點習氣可謂兒盡職務旅客商號而更無以報德謹登報端以鳴謝忱 綏化縣人和厚[illegible]

訃聞
哀啓者不孝男等罪孽深重不自殞滅禍延顯妣佟母蕭太君慟於民國十六年二月十四日即夏曆正月二十三日己時壽終正寢距生於前清同治丁卯年十月十六日戌時享壽六十有三不孝等親視含殮遵制成服謹諏吉於民國十六年三月初七日即夏曆二月初四日開弔初八日即夏曆二月初五日奠初九日即夏曆二月初六日發引安葬祖塋叨在世學戚友鄉誼哀懇屆期俯賜光炎殁存均感 訃聞不週特此哀 哀子海泣血稽顙 孝孫東瑞明泣稽顙 期服孫[illegible]官 五月正服會孫連城拭淚頓首 喪居撫順皮貨本宅

招聘代理及介紹員
美國畫像公司出品無不精美舉國今在南北滿推廣營業招聘代理及介紹員優給佣金若在公餘之暇爲之既不妨正業於進欵不無補助幸勿交臂失之倘蒙有意駕臨奉天小南門裡萬國儲蓄會接洽可也 南北滿總經理老協和啓

汽車特別廉價出售
啟者敝行今有載客瀛東一輛美國著名瀛東數輛又西洋運貨汽車一輛大號其車皆均有現貨特別減價如欲知詳細情形請駕大西邊門外五十四號敝行接洽可也 和泰洋行

奉天公民儲蓄會謹啓 會址省城大東門裡
查本會十五年度營業狀況以及獲利分配情形已由董事會審查無訛議決定於陰曆二月十五日開始付息分給紅利計常年每股應得奉小洋捨貳元五角屆時持具息摺來會領取再定於二月初十日午前十二點鐘開股東會並祈光臨會議一切特此通告

查本號所有座落奉天洮安及江甘井等縣荒地現正從事開墾並無出賣之議乃聞有人假託本號名義在外出賣如果屬實確係詐騙除由號派員查究外用特登報聲明無論何人幸勿收買此地致受欺矇是爲至盼 吉林永衡官銀錢號啓

眼科聖藥
本藥房自製內服眼科聖藥一種名曰光明丸專治男婦老幼遠年近日實眼翳障視物不眞瞖怒時發因火即犯以及暴發火眼努肉攀睛迎風流淚眼邊赤爛烏珠白點雀矇昏花無論何種眼疾服此藥均能立效誠爲眼科之聖藥也〇定價每盒十二付能服六日現大洋一圓外埠由本藥房郵寄郵費在內〇代售處列後 〇每袋四付能服二日現大洋四角
遼陽天錫成〇蓋平元興福〇四平街雙合成〇一面坡全順和〇哈爾濱新發東昌圖寶聚源洮南大興順〇下九台魁慶長〇范家屯永衡達通遼大來當張家口萬盛東山東蓬萊南大街萬源永〇烏珠河天義慶〇克山興遠興〇滿洲里萬盛武錦縣南街興華石印局〇本城中街永和堂〇溝邦子十字街同興合 濱江道外北大街公和利〇鐵嶺西門裏新華書局長春三馬路口德和義〇本溪寶泰隆公主嶺長記吉林前魚行大街雙發德〇大連監部通發泰藥房千金寨東西福順增〇開原驛新發東昌圖寶聚源安東財神廟街永祥泰〇輔岩福慶廣伊通天慶堂營口老爺閣東順昌〇北河德聚豐〇西豐萬盛恆江省臨林鎭〇洮昌路德竹齋〇法庫縣林盛德安達站誠泰厚〇大賚德生藥房〇遼源復興公〇義興東 總售處奉天大西門外英美大藥房謹啓

大連旅順
大連開 前八、二〇 前一〇、〇〇 後一、二〇 後三、四〇 後六、一〇 後七、二〇 後九、二〇
周水開 前八、四五 前一〇、一五 後一、二五 後三、五五 後六、二五 後七、三〇 後九、三五
旅順開 前九、三五 前一一、一九 後三、五九 後五、〇五 後七、三〇 後八、一〇 後一〇、三八

大石
大石橋開 前三、三五
營口到 前一、三五
營口開 前一、三五
大石橋到 前三、三五

安東
奉天、本溪湖、橋頭、鷄冠山、安東到

朝鮮
安東、京城、釜山

東
滿洲里到哈爾賓
哈爾賓到滿洲里

長春
長春、三岔河、哈爾賓

山海參崴到哈爾賓

赤玉牌葡萄酒

赤玉葡萄酒係特別釀造之藥酒美味滋養各臻其妙今爲全國藥局暨一般家庭必備唯一之補品均〔家賜顧服用無任榮幸。

十四

青春復原

婦女病症。根本消除。肉體淨化。性靈改造。青春優美。得以復原。

婦科第一靈藥

命之母

時常服用。管保健康。難治病症。藥到即除。妙藥靈方。衆口稱贊。

鮮花易謝。紅顏易老。婦女身體。本來嬌嫩。一患病症。其凋零衰弱。更以何堪。設服用命之母。則容顏光潤。青春秀麗。得以永保。生子育女。圓滿一生。且命之母。與常見之婦女藥不同。確有神秘靈効。根治病源。轉死爲生。轉弱爲強。數十年來。患病婦女。得救生子者。數不勝數。卽無病者。常服命之母。肌膚潤澤。心身爽快。面容含帶秀氣。令人可親。歡欣度日。眞乃無窮幸福也。

主治各症

肝氣血虧、頭痛目眩、神經衰弱、四肢無力、經血不調、先後失期、行經腹痛、血色不正、赤白帶下、子宮腫痛、不孕難產、胎前產後、尿意頻來、便閉心跳、腰酸腿脹、夜不安眠、

中文詳解 婦人病治療法書 奉贈 函索即寄不取分文

藥價 一圓 二圓 三圓 五圓 十圓 二十圓

日本東京市京橋區新榮町 總發售處

命之母本舖笹岡省三大藥房謹啓

經部 內務部化驗貼婦女經血等症有效 立案

奉天 市政公所化驗有效 主治諸病特立奇效 特准銷售

李氏 眞正 人人藥仙膏

專貼婦女 ●經血不調 ●赤白帶下 ●久不生產 ●行經赶前 ●行經錯後 ●腰腹疼痛 ●肚腹脹痛 ●血崩症 ●閉經不見 ●瘀血凝滯 ●子宮寒冷 ●以上各症貼百效 專貼魚口膏 ●鼠瘡瘰癧膏 五淋白濁 小兒疳疾 腰腿疼痛膏

定價 大貼十二元 中貼六元 小貼二元 減價一半 四元 三元

補腎壯身 大力強腎丸

熊虎鹿三腎丸

主治各症

▲破身太早 ▲房事過度 ▲下元虛弱 ▲精竅不固 ▲精神恍惚 ▲定價大洋一瓶一元五角
▲房事早洩 ▲四肢無力 ▲夢遺滑精 ▲陰莖短小 ▲交不耐久 ▲腰腿疼痛
▲腎精虧損 ▲腰膝酸痛 ▲陽萎不舉 ▲臨房畏縮 ▲氣血兩虧 ▲以上各症服百效
▲先天不足 ▲慾念過度 ▲年老氣弱 ▲交媾不歡 ▲見色遺滑
函購同件不誤 謹防假冒

大力丸 三腎丸 定價一瓶大洋一元五角 一元二角 減價一半 匯票不通郵票代價

婦女白帶仙丸 主治 ●婦人閉經 ●經血不調 ●白帶肚痛 ●行經錯後 ●子宮寒冷 ●久不生產 ●行經往前 ●肚腰疼痛 ●胸脹少食 ●因毒小產 減價一半

本堂精製以上各種聖藥所爲濟世活人起見 ●減價一半

婦女調經丹 專治婦人閉經 功效如神 每付三角

鼠瘡瘰癧膏 達年百貼百效 一貼大洋三元

專貼魚口膏 百貼百效 大貼三元

◆呼蘭河華英藥房 ◆拜泉天昌照像館 ◆岫巖永書局 ◆富錦永濟藥房 ◆雙城東亞藥局 ◆額穆縣王華北號 ◆平泉縣會華藥局 ◆海林站僕藥房 ◆山海關世昌永 ◆阿什河天德堂 ◆梨樹縣

◆范家屯泰和公 ◆牛莊益和德 ◆撫松縣興盛昌 ◆樺甸縣永盛升 ◆泰皇島新昌記 ◆濟南歐藥房 ◆濱縣福興永 ◆青島裕昌號 ◆唐山華安藥房 ◆徐州三樂藥房 ◆山西霍縣泰和號

◆盛京台華大同仁 ◆北京西藥房 ◆蓬萊縣公義成 ◆順德泰恆 ◆范家屯協和大 ◆河南福利商行 ◆祁縣泰春記 ◆張口義回房 ◆太原昌房 ◆歸化中西藥房

人人藥仙膏

濱江警察廳化驗有效婦女患痛無論如何難治貼仙膏一貼保藥到病除

童子商標

此商標眞樣童子商標 謹防假冒不致受欺害

戒煙一粒仙丹 台居春令天氣和暖世乃戒煙最好良機如服斯藥百病不生無苦照常辦公每一丸 定價大洋二元四角減價 年

痔瘡除根藥 善治遠年近日內外痔瘡漏生管大便下血長流毒水落脫計臟毒者症輕者二瓶重者三瓶保管去根 定價大洋一瓶一元

止嗽固肺丸 專治癆傷咳嗽吐痰吐血肺病咳嗽痰喘等症服藥立止保去根每瓶二十粒 包定價二角減價一

補腎壯身百服百效

育聖賓

主治虧腎 ●少年早婚 ●見色滑精 房事早洩 ●破身太早 ●四肢無力 腰腿疼痛 ●少年精弱 ●老年精衰 精神困倦 ●陽萎不舉 ●舉不而堅 凡因虧腎諸般各症年老少年服之奇效

定價一瓶大洋三元減價一半

◆北京齊賢閣藥房 ◆安達站五洲藥房 ◆安東德順成 ◆昌圖寶聚源 ◆鐵嶺永源生 ◆寧安松江報 ◆江省育生堂 ◆通遼縣大來當 ◆營口義興號 ◆北河縣成記 ◆西豐東興順 ◆八面城彩裕隆當 ◆本溪張碗鋪 ◆營口元勝川 ◆長春中西藥房 ◆寬甸縣復裕盛 ◆公主嶺三合公 ◆四平街天德增 ◆昌圖店三合興 ◆義縣福聚軒 ◆通化縣興盛東 ◆法庫永盛德 ◆蓋平恆裕堂 ◆吉林濟生藥房 ◆新立屯德裕豐 ◆蘭西中西藥房 ◆奉天歐美藥房 ◆奉天日站滕浪町 ◆天津中西大藥房 ◆錦縣福隆永 ◆撫寧縣興茂福 ◆洮南益興厚 ◆烏珠河大生醫院 ◆海龍天興源 ◆海倫中西藥房 ◆海倫福華醫院 ◆郭家店復興成 ◆寶縣天泰興 ◆盤山開德堂 ◆金州慈恆成 ◆奉天軍署街

◆開原廣和堂 ◆遼陽醫藥和堂 ◆海城 ◆本溪湖 ◆千金寨 ◆張家口 ◆遼源 ◆鄭家屯 ◆松樹興成 ◆山城鎮 ◆新民 ◆五常縣 ◆青 ◆大南屯 ◆雙廟子 ◆伊通 ◆義縣西 ◆長春興 ◆呼蘭河恆仁堂 ◆莊河德興東 ◆通河中西藥房 ◆錦縣口德祥 ◆通遼縣聚興盛 ◆綏中縣義勝福 ◆長春益和藥房 ◆奉天歐美和勝泉 ◆西安縣德生藥房 ◆北林子萬合藥局 ◆大法義和堂 ◆大連廣生堂 ◆滿洲里廣生永 ◆大孤山昌德 ◆金家屯永增長 ◆鳳凰城洪泰號 ◆柳河縣湧興福 ◆三盆河志生堂 ◆廣東縣延壽堂 ◆興京縣同仁堂 電話一二一七號

震泰報館總經理處 哈爾濱道外正陽五道街口四號大白樓便是

福壽堂總發行 電話一百六十號

長生不老術

人類未來之福音 醫藥界之新發明

長生不老之仙藥 東亞各國伊古以來 昔有此種傳說 而一般人之欲獲得此長生不老仙藥之心理 則又無論東西各國人士 八九相同 不過空存此種願望 而苦實現之無遂 今幸有維也納大學教授生物學研究所々長斯泰因納哈氏 研究一種返老還童法 而使人遂其長生不老之希望現已從許多方面證明其完全成功 此種醫藥界之發明 實人類未來之福音也 據斯泰因納哈氏研究所得說婦人之卵巢 男子之睪丸 所分泌之生活素實爲身心活動之根源 而人物之衰老 卽由於生殖腺之分泌作用減退或停止 反之欲圖 生殖腺健全 而使其分泌盛旺 則百歲老人 其活力與二十歲之靑年等 敝公司卽本此理劑製來福片 來福片之効用 專治陰虛 腎虧 精薄 精冷 陽物萎縮 舉而不堅 遺精 夢泄 滑精 見色流精 小便頻數 尿管滴漏 手淫過度 精腎渴衰等症 須知生殖機關失其効能 若不速治則体內 生活力日形減退 人生到此 毫無樂境 君若覺精易疲 四肢酸痛 頭暈耳鳴氣促心悸 卽上列諸病之兆 宜速服來福片 强壯腎關 堅固精道 扶助元陽 滋補腎水 連服旬日 定能顯奇効 卽無病而体虛之人服之亦能神經靈敏 思想日新 精血充盈 扶陽正氣 誠濟世活人之寶筏也 若欲保永久之青春 欲元氣增進記憶力及精神乎 去百病根保持自然之美防衰老而長生乎 保夫婦之情愛享受天賦之樂乎 則請速服來福片 來福片藥價每瓶洋二元五角 每六瓶大洋拾叁元 每打大洋貳拾五元

經理所

奉天四平街 德生大藥房
奉天鼓樓北 五洲大藥房
奉天鼓樓南 歐美大藥房
北京西單牌樓 永年大藥房
東亞公司
遼陽西大街 義和堂藥房
鐵嶺西門裡 義和堂藥房
長春北門外 中西大藥房
哈爾賓道外 興亞大藥房
秦華西藥房
營口二道街 中西大藥房
營口魚市口 五洲大藥房
營口永世街 興亞大藥房
芝罘朝陽街 華美大藥房
吉林粮米行 五洲大藥房
大房店新市街 德記大藥房
大連市監部通 華泰大藥房
天津鍋店街 葆記公司
西關子永樂街 德記大藥房
其他各埠大藥房均有代售

神泉雜俎

歡迎投稿

小說

翻譯小說 **金河王** (八)

(英國JOHN RUSKIN著 歐城二隔生 李青樹譯)

第三章 (汗斯先生之如何遂出旅行於金河及在彼處如何成功)

金河王尚未作其非常消滅。如上章所述者以能。汗斯及渥爾斯喧噪而入室。作極醜野之醉狀。及黎兒最後所餘之金礫。全數失去。其結果足以使彼酒醒。而能擔任格勞克蒂聲彼極重。約一刻之久。既鏡時復翻坐於二椅間。而詢問有何經歷之事。可以為己辯說。格勞克備述其故。斯事也。自然彼不能信一字也。彼又擊之。及彼之臂已疲而踹翻上床歸寢。雖然。次晨格勞克告其故事之結果。足使彼信任一二。相隨。而至之結果。則二兄弟喧鬧一極長之時間。為此雖以解決之問題。試欲先試己之福命也。遂操刀而毆。喧鬧之聲。鄰恐四鄰。皆思無法和解此二格鬥者。因往報警察。

汗斯聞此。遂設法越隙而逃。惟渥爾斯被地方長官捉去。為其擾亂治安。處以罰金之罪。但渥爾斯於前夕已飲盡其最後之錢。因置之牢獄之中。而待其償焉。

當汗斯之聞此也。極為欣喜。並即決定為金河就道。但如何得些聖水。係一問題。往求於僧。僧非能給聖水於此德行放蕩之子也。所以汗斯往求於其生平第一次之朝往祈禱。於為其自己畫十字時。竊得瓶許聖水返家。極為快樂。

次日。其當日未出即起。放其聖水於一長頸之瓶。放其兩瓶及內於籃。而負之於肩。携其長杖於手。為此山而往矣。

由斯途出城。必經拘留室而過。當其伏窗而內視也。僅見渥爾斯一人。自拘留室四周之欄杆。相外眺。

『請兄朝安』汗斯言『你有信息給金河王者乎？』

渥爾斯切齒憤怒。而以全力搖動監獄之欄杆。汗斯惟笑之。並勸其使保持己之健康以待其歸。屑起其籃。搖此瓶聖水於渥爾斯面前。至起泡方止。並以世界無上之歡樂。離此而進行焉。

是朝也。雖無金河可尋。誠亦足偉人快樂。烟雲縹緲。如纓絡之條紋。遍布山腰。自其中升起厚重之大山。稍低之懸崖。在淡灰色影中。幾與浮空之水氣不辨。逐漸升起。至與日光相接方止。而日光綠紅色三角形之山巖。如奔而前。透過一密如冠纓及尖銳如鋸之松樹。成一極長之線。紅色破碎之堆。如怪獸之齒巖。遠遠矗立。如有鋸齒者。碎成無數奇幻之狀。遍布為日光映照之積雪。日光自其際透過。如変久之雷光然者。亦此其遠。而高於諸峯之上。較朝雲微淡。非淨潔而不勤者。則此終年積雪最高之山峯。飄於蔚藍天際也。

金河發源於一低而無雪之峯。現幾盡在幽暗之中。惟果中之最高者。噴發如浪花之水。似徐徐而飛之黑煙。成一起伏如波浪之流。噴吞而下。作極柔弱無力之態。於瞬風之中。（未完）

筆記

文藝叢考再編（續）

（陶明濬）

時序

劉氏又曰。逮晉宣始基。景文克構。並迹沉儒雅。而務深方術。至武帝惟新。承平受命。而膠序篇章。弗簡皇慮。降及懷愍。綴旒而已。然晉雖不文。人才實盛。茂先搖筆而散珠。太沖動墨而橫錦。岳湛曜聯璧之華。機雲標二俊之采。應傅三張之徒。孫摯成公之屬。並結藻清英。流韻綺靡。前史以為運涉季世。人未盡才。誠哉斯談。可為嘆息。按晉代文章最盛。人才亦不少。而劉氏竟以不文少之。非真不文也。其文不能及兩漢之盛。比魏亦略有遜色。故云不文。且文也者。上有好之。則下必甚。司馬家兒。遠不如曹氏父子。才略既小。規模亦隘。遂時遘會。生拾而已。非有百戰之功。倒平天下之豐功偉烈也。司馬炎以開創之主。而少貽謀。所道者皆家人常事。以此為文德。當然無可觀。所謂儒雅方術者。不過差強人意。非必可以上繼古人。下啓來者也。武帝受命。本不得其正。彼方恥懿詩書。而厭篇翰也。安得駢其懷而入其慮乎。開創之主。不有文功。則有文學。而晉武兩皆無之。宜乎其國祚之不長。而天下之多亂也。

懷愍之際。天下已亂。青衣行酒。持戟前驅之不暇。又何文事之可言乎。管謂天下事文武相資。有文事者。必有武備。有武功者。必有文德。二者有其一。亦覺可喜。不必苛求之也。然純講武事。則民情獷悍。易於生亂。純重文詞。則民情萎靡。亦易於敗亡。若兩者皆無可言。則其亡也。可立而待。歷考前朝。一毫不爽。即以晉代而論。武功文學。皆不如古。何以見其然也。就武功而言。雖能平蜀吳。然亦魏之餘烈。二國之主。有可亡之道。惟其時而已。非有若大爭戰之可言也。安享其成。毫不費力。司馬氏之幸。亦正司馬氏之不幸也。以文悍武婦之餘。何足以當劉淵劉曜獷造之國。鐵騎千羣乎。至於文學。本可以樹國之幹。而補武功之不足。然晉之文學。得老莊之糟粕。孔孟之精神。以之娛燕坐。作詩酒則有餘。以之經國家平禍亂則不足。劉氏謂之不文。非苛論也。

別錄

匪軍側身之回憶（續）

『佛僧』

於是弟兄七人。大開談判。磋商者再。遂決計。將所有牛馬豬羊類石廢價出售。並將細軟收拾一切。送其六七弟及老母於谷處。然後赴上海租界避難。孫美珠正斷續未續。尚有一子。年十七。在濟南中學肄業。亦接回改姓名送還就學。家奴遣散。又將房屋付之一炬。從此兄弟五人。挺險入夥。為匪矣。年復一年。糾數股而合一。則衆五千之衆。以孫大為首領。而占抱犢崮。打家劫舍。拒敵官兵。雖破縣攻屯。不知凡幾。而尚不效他匪衆之慘忍也。所劫之戶。不足五頃地者。不掠。所綁之人票。不到五千元之財產者。不架。亦可謂匪中之存人義者也。所得之資財。除分贓外常派人送還以養其母。如是者四年之久。於壬戌陰七月十五日。孫大。帶匪百餘人。打滕縣之西集鎮。該駐守兵一營。孫誤入軍之伏卡。喪命。孫大死後。孫二三四等。均無膽量。既不能率衆攻城破縣。又不能駕馭數千亡命。孫五者(即美瑤)尚有乃兄之風。借其兄之餘威。繼為首領。臨城劫車之役。即彼率三百步匪所為。故得充旅長也。余聽悉之下。甚悲孫之身世坎坷。既而思之。若不挺險為匪。又何能以廿四歲之少年。即得為旅長耶。此亦不幸中之幸矣。繼則韓對余計議編制造冊各事。余曰。編制事事。則易。不知其規定。兄有成珠否。以余意。必要張大其勢。人數以多為妙。無論如何。冊子報上。仍要核減也。韓曰亦不便多添額數。不過較普通步旅。人數少增耳。正議間。來一長軀身材細腰背勝之人。韓曰。此為參謀長孫漢京也。相見之下。似曾相識。詢之。悉其曾在吾邑軍級教員養成所畢業。成在邑中有所聽也。彼因事曾受劉敬陳之護庇。知余為劉之至契。故對余頗優禮。並云余(該孫漢京自稱)對于軍營事門外漢也。自畢業後。即在本村充小校教授。後因官府誣我通匪。遂一怒而入匪夥者。一年餘矣。待至架到洋人後。而法國。而救濟團。凡入山探視洋人者。大衆同伙。均推我接待。以故種種之會議。余又代表美瑤行事。今僥倖遇此機緣。又舉為參長。實不稱職。惟希諸兄相助。編軍之種種。勿使我門外漢為難也。余亦謙遜數語。旋則孫漢京又云。我同美瑤昨日去中興公司。而鄉幫辦。仍催速造清冊。以備點驗。余允三日後准將名冊呈送前往。不知諸兄對于冊子事項。得何時能造妥。韓衆衛答云。軍佐中尚有未到者。只好先造送可也。言間。號房持片入。日有姓黃者來見韓師爺。衆衛曰。必衛軒。（未完）

史料

平叛記（九）

毛荊石先生著 （傅冶鈔存 佛僧藏印）

楊臣請兵之始。皇上即赫然震怒。限以時日到昌邑。而無奈若輩之泄泄也。此可不飛檄督之使前乎。此臣等之泣盡血饑。不能不請也。臣等細思今日病根。其為賊所恐。為賊所賣者無言已。其將之懦弱。兵之驕悍。只起於賞罰不明四個字。以致號令不行。軍威不震。人心不固也。司馬法有先罰而後賞者。則慣逃之王洪當處也。法之所行。自上下也。大將荀免。誰復知法。望諸甫朝。皇上必有立斷。不懲既往。為警將來乎。則已故之司馬法有先賞後罰者。則已故之撫臣徐從治。當優也。從治為皇上死守封疆。竟以身殉。此段忠烈。真足千古。進得加賞。皇上必有特恩。不予死者。生者何以勸乎。撫臣謝璉。與徐從治。同心死守。今獨力支持矣。數米而炊。破屋而爨。智盡力竭。尚能當賊殺賊。其氣百倍。此不可特為忠藉。以勸勞臣乎。朱萬年千分拮据。千分劬勞。孫守士之官守死不易。此亦一奇男子也。若楊御蕃。親冒矢石。百歷風霜。彭有謨。師撰甲冑。獨當一面。雖古名將不多讓也。李景只三百餘人耳。重圍而透。日無全賊。有足多者。此數人者。若不立賜褒賚。誰復為皇上出死力。衛封疆者。○若今日破賊實著。斷斷非馬兵不可。○撫臣謝璉。明請馬兵。五千。當自與賊衆相當言之也。今打算已發之馬兵僅一千耳。又皆所統京營之羸馬疥馬。不堪用者。其何以制勝也。臣等又思北邊。日前作稍無虞。閱將有蒙漢兵丁。若得新國臣。於中抽調三千。即以國臣敵之。便足當羸兵數萬矣。閱國臣驍將也。戰將也。以之衝鋒陷陣。敷與陳洪範鄧玘。牟文綬等。同心共力。刻期滅賊。計日班師。庶秋防尚不悞。一舉兩得矣。皇上自為社稷封疆計。懇賜俞允。當不俟臣言之畢也。臣等一聞斯言。刻不能待。謹取其大略。冒死上聞。不勝悚息待命之至。（未完）

雜錄

節令小誌

（佛僧）

▲陳平分肉 漢書曰。陳平既娶張氏女。資用益饒。遊道日廣。里中社。平為宰。分肉食甚均。里父老曰。善陳孺子之為宰。平曰。嗟乎。使平得宰天下。亦如此肉矣。

▲思母罷社 魏志曰。王修年七歲喪母。母以社日亡。來歲鄰里社。修感念母悲哀。鄰里聞之。為之罷社。

▲喫酒治聾 俗傳。社日喫酒。治耳聾。賈氏談錄。宋李昉為翰林學士。月給內醞。兵部李相濤小字社翁。好滑稽。嘗因春社。寄昉詩云。社翁今日沒心情。為乞治聾酒一瓶。惱亂玉堂將欲徧。依稀巡到第三廳。

▲家家扶醉 張蠙社日郵居詩云。鵝湖山下稻粱肥。獨柵雞棲對掩扉。桑柘影斜春社散。家家扶得醉人歸。

▲燒錢鬪草 范至能川閩雜興詩。社日燒錢鼓似雷。日斜扶得醉人回。青枝滿地花狼藉。知是兒孫鬪草來。

▲飲福歡洽 唐高祖紀。里閈立社。川洛鄉黨之歡。詩話。大社二祭。多差近臣。王岐公禹玉。在兩禁廿年。熙寧間。為翰林學士。復被差。題詩於齋宮曰。鄰雞未唱曉驂催。又向靈壇飲福杯。自笑治聾知不足。明年強健更重來。

▲辟士巧辯 武陵先賢傳曰。潘京為州辟進謁。值社會因得見。次及探得不孝。刺史問曰。辟士為不孝耶。京舉版答曰。今為忠臣。不得復為孝子。其機辯如此。

▲未社丑臘 魏臺訪議曰。帝問何用未社丑臘。王肅對曰。魏土也。土畏木。丑之明日便寅。寅木也。故以丑臘。土成于未。故于歲始未社也。

▲伐樹為社 世說云阮修字宣子。伐社樹。有人止之。宣子曰。社而為樹。伐樹則社亡。樹而為社。伐樹則社移矣。

▲蕭龍社樹 通志圖經曰。蕭龍鼇屋人。家貧與里人共祀社。衆買牲牢。醵撰文以祭。祭畢。分胙。久之。衆不平。逐出龍。龍造泥飯以祭。祭畢。泣於樹下。將焚文。有白鼠銜文入地穴。掘之。獲白金一斗。龍不自私。率衆首官。縣令賢之。奏聞。旌表其閭曰。義夫里。遂名蕭龍社樹。

▲奉齋守戒 佛經云。世尊見殺牛羊以為社。戒之云。地獄痛苦正坐殺害。汝等何以為社。奉齋守戒。則獲福無量矣。

▲結社祭神 宗懍荊楚歲時記曰。社日四隣共結綜會社。牲醪。為屋于樹下。先祭神。然後共享其胙肉。鄭氏云。百家共一社。今百家所立社綜。即共立之社也。

▲降社翁雨 提要錄曰。社公社母不食舊水。故社日必有雨。謂之社翁雨。陸龜蒙詩云。幾點社翁雨。一番花信風。（未完）

文虎

獻醜的燈謎

（聰明）

白蛇。（六才一）穿一套縞素衣裳。

嫦孃婦科勝腫。（聊目二）（二補天格）長治 女子水災。

以齊王猶反手也。（四子一）能近取譬。

評定甲乙。（古人一）比干。

霞光照殘窗。（藥名二）赤木 破故紙。

午。（詩經一）惟日之中。

送忤逆。（詩經一）與子同仇。

希望中頭獎。（國名一）意大利。

霜降。（古文二）草拂之而色變 木遭之而葉脫。

摩天嶺（五言詩一）登臨近日邊。

宣統帝療相思病。（四子一）故君子以人治人。

但願椿堂茂（聊目二）孝子 祝翁。

醉後形容大不倫。杯羹分與座中人。兒家今又懸弧矢。不許公公入此門。（聊目四）酒狂 布客 孫生 杜翁。

醫生甞拍馬屁。（新名詞二）大夫 手術。

馮。（劇名一）馬前潑水。

文苑

遣興四首

（瀋陽權鬼）

其一

曉傲風塵裡。身閒與世疎。古今原大夢。天地即吾廬。座上一盃酒。床頭萬卷書。興來惟一醉。朝市如山居。

其二

綠楊與弱柳。到眼一番新。不作炎涼態。長留天地春。沙飛風弄影。林近鳥親人。深念故鄉好。素衣未染塵。

其三

寂寞獨居日。應嫌歲序遲。攻愁聊縱酒。有興即為詩。意外停雲處。階前看月時。偷中清意味。料得幾人知。

其四

柴關終日掩。寂寂草堂深。古佛焚無語。經奴鎮苦吟。文章千載事。生死百年心。詩思何由寫。涼生月滿林。

題僧居

（瀋陽權鬼）

幾簇樓台坐翠微。松烟花雨溼禪扉。一天明月隨相語。滿地白雲鶴未歸。樹影遠遮塵世路。嵐光冷上比丘衣。幽居莫說廬山隱。梵語鐘聲總忘機。

忽聽往氣接茅庭。庭外風光淡畫屏。去雁遠銜孤嶺翠。老松深鎖隔年青。蕭蕭竹院敲茶鼓。寂寂草堂誦梵經。總是紅塵飛不到。清泉白石亦仙靈。

遼陽病中吟

孤燈悄對夜窗虛。一榻蕭然臥相如。往事不堪愁裡憶。異鄉況是病中居。嘔心血吟猶苦。散盡金銀疾未除。無限綿綿何日寫。數行淚寄故園書。

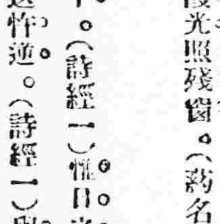

三月八日

舊二月五日

火曜 辛丑 赤口 開 背宿

▲一白之人出周旋費徒多則多損手之感情以致被敗巽南北吉▲二黑之人莫取強縫進策須正根本而進乾東巽吉▲三碧之人徒恃才而弛緩則終必退成飽西壬丁吉▲四綠之人苦境已極惟由閉吉自重勵精為要西丁已吉▲五黃之人諸事雖無急速之發展惟順應事勢而進為安乾丁巽吉▲六白之人進退均有機如其得宜則吉壬巽已吉▲七赤之人活氣與希望湧然發生之日前進為吉東西壬吉▲八白之人此日運勢不佳須自覺之往往而進東乾丁吉▲九紫之人除讀財之外他無不順利南北甲吉

飛沫新潮

「孔門所學何事」

（張大東）

引言｜孔門教學之立足點｜修養｜實踐｜知識之獲得及其他｜結論｜獻給青年

一 引言

我們研究儒家哲學那麼孔子幾千弟子前後跟着他老人家究竟學些什麼？

是我們首先應當提出來討論的胡適之說孔門所學只是讀書只是書本上傳受的學問（中國哲學史大綱）近來有許多同學胡亂把孔門所學分成許多科什麼倫理政治軍事乃至衛生等等好像以現在學校裡『課程綱要』做標準尋出孔門所學按目填入這兩種見解都不對實在孔門所學何嘗是那樣淺薄簡單僅僅在書本上做學問呢？以孔子一生說他時時以行道救民為職志他曾做魯國司寇三月而國大治他自己說和人家稱他｜

苟有用我者期月而已可也三年有成

子路宿於晨門晨門曰奚自？曰自孔氏是知其不可而為之者歟？

因國家亂離急想救世如此實行的志士所謂『知其不可而為之』的熱心者說他僅僅在書本上做學問不是冤枉他麼？至於把孔門所學分成許多科孔子那時候怎麼會有像現在學校裏這樣死板的課程呢？而且如孔子那樣一個哲學家他的思想學說總得有他的根本立足點這是任何大學者無不如此的所以我們要討論孔門所學何事必先明瞭孔子思想學說立足點之所在然後才可以條分縷析去研究孔門教學上修養實行等等細目

二孔門教學之立足點任公師曾說

中國哲學上最重要的問題是『怎樣能夠令我的思想行為和我的生命融合為一？』 （未完）

黑暗世界

人之二目。若失功用。則一物無所見。一步不能行。光明世界。變為黑暗。人生痛苦。莫甚於此。預防之法。非戴眼鏡不可。欲戴眼鏡。非戴本行所製光線準確之眼鏡不可。養目諸君。請各留意。

奉天小西門外 紐約鐘表眼鏡行啓

廣告

中法儲蓄會 東三省總分會

優點……入會者以少數零錢積成鉅欵並能得獎致富

成立年數……民國七年開辦迄今已將九年開獎一百零二次

政府立案……曾在財政外交兩部暨各省官廳註冊立案一體保護

資產……現大洋二百萬元詳載每月會單

總分會……總會在北京東交民巷董事皆政界及銀行界著名人物 奉天省城設有總分會營口錦縣開原昌圖等處設有分會

儲蓄方法……每月存欵十五元可得特獎八千元頭獎二千五百元或各種小獎每月存欵三元可得特獎一千六百元頭獎五百元或各種小獎每月存欵十二元九元六元均無不可得獎希望依此推算

收欵……總分會或分會所在地按月由會派員向各儲戶收取儲欵未設分會之處按月由總分會去函提明以便匯寄而免遺忘備作三月一寄或半年一寄較為省事期滿還本時紅利亦較優厚

開獎情形……每月十五號下午二時在北京最大之開明電影院當衆開獎任人檢驗臨場請會友公推代表二人執行一切抽籤事宜

發獎……開獎號單一到立即由分會如數發給毫無折扣

備有詳細章程有志入會者請來函索閱當即寄上

會址 奉天大西門外電車道西一百一十八號 中國電話一六六五號

本行現到大批(勒人)
PUGEOT牌(又名法國寶)
最新式脚踏車及二輪自動車
該車于全世界最負盛名每得于
長距離賽會中無不奪得錦標現因
碼價見也顧惠君諸酬為奉到此初
迎參臨歡任無觀惠蒙如克已外格

BOIXO FRERES

東三省總經理
法商歐亞洋行

暫借 中電話一四〇〇號 日電話一三七四號

天花可怕

天花病最可怕病稍重
喪性命病輕者瞎眼睛
大麻臉亦怪醜防天花
宜種痘買痘苗到奉天
利亞號經理店貨物高
定價廉每一打收半元
現當春季各地天花盛行為
預防計本號備有大宗痘苗
每打只售大洋伍角郵費在外

北京中央防疫處奉天獨家經理店小西關

利亞大藥房啓

大連 周水子 金州 普蘭店 瓦房店 熊岳城 蓋平 大石橋 海城 湯崗子 鞍山 遼陽 蘇家屯 奉天 鐵嶺 開原 昌圖 四平街 公主嶺 長春

農商部嘉獎 瑞有氏大醫生黑色補丸

照錄審查瑞有氏所製黑色補丸報告
查黑色補丸所用滋補藥品配合適當頗堪應用應給予褒狀以資獎勵
農商部抄件紙

瑞有氏大醫生黑色補丸專治早婚之害男女貧血五癆七傷氣虛咳嗽先天不足後天虧損勞心過度破身太早陽萎絕嗣腰膝酸痛多年白濁或婦女白帶凡由腎虛發生各症服之均有特效黑色補丸每瓶現大洋一元每打現大洋十元各埠大藥房均有出售

總發行所 上海英租界漢口路五十二號 瑞有氏藥行
分發行哈爾濱道外正陽頭道街 瑞有氏藥行
分發行奉天大西邊門外 瑞有氏藥行

本金壹億圓(全額拂込濟) 積立金八千九百五十萬圓
橫濱正金銀行 奉天支店
(宿直用) 電話 日二一一番 日二二一番 中四七五〇番

▲總行 日本橫濱
▲分行所在地 東京、名古屋、大阪、神戶、下關、長崎、青島、濟南、天津、北京、香港、上海、廣東、牛莊、大連、開原、長春、哈爾濱、西貢、新嘉坡、蘭貢、孟買、卡拉其、馬尼拉、斯馬拉巴牙、斯馬蘭、巴大必牙、西脫尼、倫敦、里昂、漢堡、羅斯陸、[illegible]刻其脫利阿布哇、桑港、和歌安賽路斯、紐約、紐育、阿加內羅、布宜納細愛兒斯

本號專营撫順名倡塊煤與元煤煤炭價格亦克已中外馳名暢銷北廠非[illegible]處煤炭所可同日語也倘承惠顧請賜顧歡迎
奉天小西邊門外
煤炭商 義昌號
日長 電話七四五番

世人無不愛花者此一枝花香皂亦如花之足愛爲世界商品各國到處之上流家庭智識階級罔不寵用之其所以然蓋以斯品係以化學的理合的製法而成故近來有粗惡之類似品請認準一枝花牌庶不致悞

清水式推米機

在東洋推米機的首創實在能力很大着的著亦竟在第三回東京發明品博覽會推米機十六種能力比較試驗最高成績得着月桂冠的獎彰就實在是吾清水式的推米機啦
但在中國推谷子儘銷一的利器

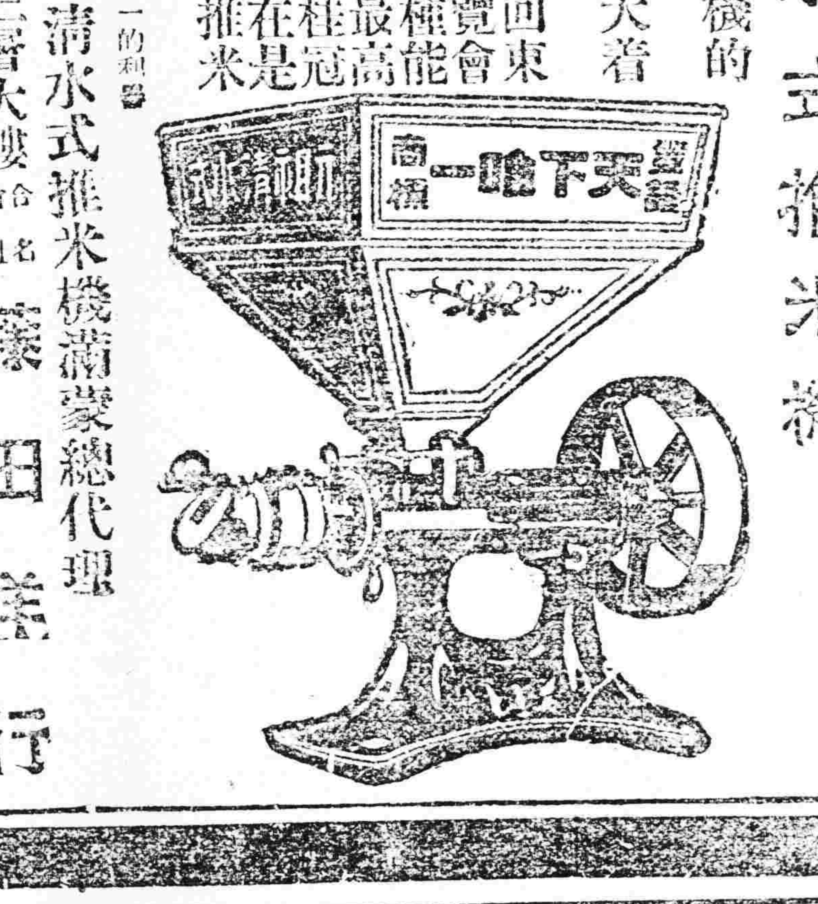

天下唯一清水式推米機滿蒙總代理
奉天新站三層大樓 合名會社 藤田洋行

滋養最高精力增進松
實一顆可當鷄卵三顆

松之乳 (訊圖)

主効
物事易倦之人。精力不足之人。力路疲者之兒。豫防老衰。營養不良體常虛弱之人。胎前產後病弱待復之人。神經衰弱貧血。結核素質者之榮養補給。
其他欲健康長命者自己家庭用常有百倍又接待客宿代茶或咖啡之用尤爲高人欲迎 ▲家庭團欒之夕用一杯松之乳尤能補精力元氣身心快活
定價每瓶大人全壹圓五拾錢一百瓶入全貳圓五十錢包裝美麗可觀
奉天城內各藥食店皆售

奉天萬芝堂蔘茸莊

蔘茸補腎丸
此藥專治男子先天不足後天虧損少年破身太早房勞過度腎寒精冷夢遺不能種子陽痿腎興而不久滑精腦髓空乏以及腰痛耳鳴神短自汗骨蒸不足下元虛冷婦女經脈不調赤白帶下精元種子久不孕育等症服此藥添補腎陽壯大有奇功每匣三十六元一角

立止咳嗽藥
專治男女老幼諸般咳嗽深日久虛損勞傷吐血不論帶血傷力咳嗽肺虛喘睡臥不能安飲食少進內傷外感痰喘不清此藥善能止咳定喘養血經清痰補和能清散管保去根永不再犯立見功效每付價洋八角每付七元五付三元五角

虎骨熊油膏
專貼風寒癱木諸般積聚腰腿疼痛精道白濁腎囊小腸拘攣筋骨痿痺手足久痛肚腹疼瀉按穴貼之速效大張二元小張一元

神效虎骨酒
專治腰腿疼痛手足麻木半身不遂五勞七傷服此酒神效每大瓶七元小瓶三元五角

宋氏救喉散
專治咽喉諸症單雙乳蛾喉癰喉痧繃喉花柳攻喉或功效每大瓶二元四角小瓶一元二角

開胃止痛丸
專治男婦心胃疼痛胸膈膨滿飲食無味嘔吐惡心寒積肚痛等症服之甚效每付七角五付三元十付六元五角

調經種子丹
專治婦女經脈不調氣滯血少時常腹痛崩漏帶下心跳腰酸咳嗽盜汗腰疼腿軟服之調經開鬱每大匣八元中匣四元

保胎健母丸
專治婦人患墮胎者或一次二次者或受孕之後久服此丸萬勿墮胎之患誠屬保胎之良藥每匣四元

化痔双合膏
專貼痔瘡漏管[illegible]每份一元二角

上清牛黃丸
專治上焦風熱[illegible]大盒一元小盒五角

逐淋琥珀丸
專治五淋白濁小便[illegible]每包一元二角

退翳明目散
專治眼疾[illegible]每瓶八角

三黃寶蠟丸 專治跌打損傷消腫止痛服此丸有起死回生之力每付八角
麝香痔膏 專貼痔瘡[illegible]每貼一元
麝香鉛散 專治[illegible]每大瓶一元六角小瓶八角

總號 奉天 ▲孔益慶春園王紹巖分號
▲奉天小西關 應症奉天省城大西關大街 萬芝堂謹啓 電話一一四三

此藥各埠均有代售外處函購郵費自備

合名會社 大倉組

營業課目
電裝電機 各種機械 鐵道材料 五金雜貨 銅鐵水管
硬煤煙煤羊毛皮件呢絨 五穀糧貨電氣機械器具 海味肥料汽車並其材料 油類木料焦炭硫磺黑鉛 道木洋火綿花洋絲洋布
包辦工程 代理水火 人壽保險

▲總行 日本東京京橋區銀座通二丁目七番地
分行 北京、天津、上海、九江、香港、奉天、安東、大連、本溪、倫敦、紐約、漢堡、西士脫及其他各主要地方
奉天出張所 奉天浪速通四十六番地
日本電話 總辦事室 八八四番 九四九番 五七九番
中國電話 總辦公館 一五六五番 四六一號

清腦新劑

翠雅

效力 五分時善治頭痛一回服藥恰如夢始醒

主治
暈船頭痛 逆上性頭痛 子宮病頭痛
感冒性頭痛 神經性頭痛 貧血性頭痛
腦病性頭痛 宿醉後之頭痛 希斯狄利性頭痛

凡患腦病神經衰弱症及神經過敏症等以及大便閉結者必須常備本藥車船旅行臨塲宴會觀劇携帶本藥爲至要

(各藥舖均有代售) [illegible]

本舖 大連市伊勢町 合資會社 松內楠陽堂

分發行 吉林河南街 黑龍江南大街
泰華西藥商行

無處購買請將款寄至駐華總發行所哈爾濱泰華西藥商行立即奉上不誤價目每瓶大洋一元五角每打十五元